PANTUR
EL MUNDO EN SUS MANOS
¿VIAJA?
LE ESPERAMOS
EN AV. 16 de Julio 1551

PRESENCIA

MATUTINO FUNDADO EL 28 DE MARZO DE 1952
AÑO XXVI- Nº. 6.818- LA PAZ, BOLIVIA, VIERNES 3 DE JUNIO DE 1977- 14 PAGINAS- $b. 2.00

PANTUR
EL MUNDO EN
SUS MANOS
AGENCIA DE VIAJES
Tel. 23147

PAN.- La fotografía muestra el tamaño de algunas marraquetas que se venden en nuestra ciudad. El escaso peso del pan ya implica, de por sí, un aumento de precio. Ahora, los panificadores han resuelto pedir que se autorice oficialmente un alza.

Será actualizada la política nacional para hidrocarburos

Se pretende promover la búsqueda de nuevas reservas de petróleo

El Gobierno actualizará la Política Nacional de Hidrocarburos adecuándola a los requerimientos presentes del país y principalmente para dar lugar al incremento de los trabajos de exploración o búsqueda de nuevos yacimientos de petróleo o de gas en el país.

El Ministro de Energía e Hidrocarburos, Gral. Guillermo Jiménez Gallo, explicó que esa política será dada a conocer en los próximos días y que más que de una nueva "se trata en realidad de la actualización de la política ya conocida no se trata -dijo- de una revisión, porque se mantiene el concepto de fondo de no otorgar concesiones petroleras, sino de contratar para YPFB los servicios de exploración y explotación de las riquezas petrolíferas, a cargo de compañías con experiencia y capital".

La anunciada "actualización" constituirá una consecuencia del ritmo declinante que han experimentado, en los últimos años, la producción y exportación de petróleo y la necesidad de descubrir nuevas reservas que, a corto plazo, puedan neutralizar aquella tendencia. Aunque las reservas actuales de petróleo durarían doce años manteniendo los volúmenes actuales de producción, esa duración sería muy inferior si se volviera a los de años anteriores. Como quiera que la búsqueda de nuevos yacimientos conlleva inversiones de magnitud que la empresa estatal YPFB no está en condiciones de cubrir por su cuenta, la "actualización" daría lugar a una mayor flexibilidad en el porcentaje que, bajo las modalidades vigentes de contratos de operación, se otorga al inversor cuando descubre hidrocarburos.

La actual Política de Hidrocarburos fue adoptada por el Gobierno en diciembre de 1971 y en base a la misma se redactó la Ley General de Hidrocarburos, aprobada el 28 de marzo de 1972, que introdujo en el país la modalidad de los contratos de operación, que dieron lugar a que 16 firmas o consorcios de compañías petroleras extranjeras inviertan en Bolivia "capitales de riesgo" en la búsqueda de nuevos yacimientos.

El Gral. Jiménez Gallo explicó que en la anunciada política actualizada se mantiene el sistema de capitales de riesgo; es decir, las compañías contratistas de YPFB son las que aportan sus propios recursos en los trabajos de exploración y si la búsqueda resulta infructuosa no tienen ningún derecho a reembolso o indemnización. Agregó que cuanto se introducirá como innovación son incentivos para dar lugar a las inversiones y trabajos de exploración petrolera.

El primer contrato de operación fue firmado el 13 de marzo de 1973, con la Unión Oil Co. Posteriormente YPFB firmó otros quince más: con Occidental Inc., Total, Phillips, Amoco, Sun Oil, Lone Star, Texaco, Hispanoil, Superior y Decalta. Algunas como la Sun firmaron más de un contrato.

De todas las firmas contratistas, cuatro realizan aún trabajos en el país; una de ellas,

(Pasa a la página 9)

EE.UU. y Cuba reanudan relaciones consulares

WASHINGTON, 2 (LATIN-REUTER).- Mañana se anunciará oficialmente el primer intercambio de diplomáticos que hayan realizado los Estados Unidos y Cuba en los últimos dieciseis años, informaron funcionarios del gobierno norteamericano.

En virtud de un acuerdo concertado por ambos países, cada uno establecerá "secciones de intereses" en embajadas de países neutrales acreditadas en Washington y La Habana, agregaron los funcionarios.

Se estima que cada una de estas secciones estaba compuesta por alrededor de diez diplomáticos y encabezada por un funcionario con rango de consejero.

Los funcionarios advirtieron, sin embargo, que posiblemente las secciones no se abran hasta dentro de algunos meses.

Desde que ambos países rompieron relaciones en 1961, los intereses norteamericanos en Cuba han estado al cuidado de Suiza, y los de Cuba en los Estados Unidos han sido manejados por Checoslovaquia.

El reacercamiento con Cuba fue propiciado por Jimmy Carter desde los días en la campaña electoral previa a las elecciones de noviembre pasado, que lo llevaron a la presidencia de los Estados Unidos.

Panificadores piden que se eleve precio del pan

Los panificadores del país, reunidos en una conferencia de "coordinadores" designados para ese sector, anunciaron ayer que exigirán que suba el precio del pan. El argumento fundamental que utilizan es que varios de los ingredientes para la elaboración de ese artículo de primera necesidad han subido de precio, al igual que insumos como el agua y la electricidad. La demanda se presentó en momentos en que se vuelve más insistente el reclamo por el tamaño cada vez menor y calidad inferior del pan.

El pedido fue hecho durante los discursos pronunciados ayer durante el acto de inauguración de la Primera Conferencia Nacional que se realiza en La Paz y que será clausurada mañana con la aprobación de las conclusiones que posteriormente, serán presentados a consideración del Gobierno.

El acto se inició con las palabras del representante del Ministro de Industria y Comercio, Ing. Jorge Galindo, quién recalcó que "el Gobierno tiene el propósito de que la calidad del pan sea mejorada, sin que eso represente un motivo para aumentar el precio de la unidad de pan".

También hizo referencia a un reciente cursillo que se dio a los panificadores para mejorar la elaboración del pan y su producción. Dijo que los resultados, hasta la fecha, no fueron los más halagadores, pero que se esperaba que, en el futuro, esos conocimientos sean verdaderamente aprovechados.

Luego, el Coordinador Nacional de ese sector, Severo Lucana, dijo que la Conferencia había sido convocada para analizar los problemas que atingen al sector de panificadores. Agregó que varios de los insumos que se utilizan para la elaboración han subido de precio, como ejemplo, citó la energía eléctrica y el agua.

Anunció que se pedirá la creación de la Escuela de Panificadores, para que los trabajadores de ese sector puedan capacitarse y trabajar en base a normas modernas. "Los trabajadores panificadores no cuentan con seguro social de ninguna clase", dijo.

Finalmente, dijo que el Gobierno debería cumplir su promesa hecha hace dos años, relativa a la adopción de medidas colaterales de beneficio para los panificadores. "Si no cumple (la promesa) los trabajadores, ante el grave problema que enfrentamos, sólo nos quedará elevar el precio del pan, para equilibrar nuestros costos de producción".

Al final habló el representante de los delegados del interior del país, el Coordinador de Cochabamba, quien al igual que sus compañeros, aseveró que el problema que actualmente confronta ese sector es grave y por eso las conclusiones que se aprueben deberán "ceñirse estrictamente a la realidad nacional".

"Los panificadores, lo único que pedimos es justicia. Nuestro trabajo no es reconocido en su integridad", afirmó.

El acto fue clausurado por el Coordinador de La Paz, Orlando Escóbar, quien dijo que la conferencia servirá para programar la superación de ese sector a todo nivel, especialmente, el económico. "Nuestro espíritu de lucha no debe declinar ante nuestras necesidades", dijo.

REPRESENTANTES DEL INTERIOR

A poco de iniciarse el acto de inauguración de la Conferencia, la prensa pudo entrevistar a los Coordinadores de Chuquisaca y Potosí, con el objeto de conocer opiniones sobre el problema del costo de pan.

Francisco Vera, de Potosí, y José Flores, de Chuquisaca, dijeron que "la labor del panificador es extremadamente sacrificada", pero que, pese a eso, tratan de mejorar la calidad del pan. "Pedimos -dijeron- la importación de harina argentina para poder trabajar, porque la calidad de la nacional es sumamente baja". El delegado de Chuquisaca dijo que "el pan en Sucre es el peor de todo el país, debido a que se utiliza harina nacional".

Dijeron también que el costo de la manteca ha subido "en forma considerable" y que el Gobierno debe buscar la solución para evitar la elevación del precio del pan, porque "como van las cosas, tendremos que incrementar el precio del pan".

El delegado de Potosí recordó que el Gobierno había prometido 12 puntos como medidas colaterales. "Si no sucede eso, la única solución será incrementar el precio del pan", afirmó.

Apoyos a huelga estudiantil agravan la tensión en el congreso brasileño

Fuerzas policiales ingresan a recintos universitarios

BRASILIA, 2 (AFP-L).- El clima de tensión imperante desde hace una semana en el congreso brasileño, se agravó súbitamente hoy como secuela del apoyo que dieron tres diputados opositores a una huelga lanzada el martes por unos 20.000 estudiantes de esta capital. Los diputados fueron acusados por el líder parlamentario oficialista, Eurico Rosende, de "continuar y multiplicar los actos de subversión", mientras fuerzas policiales invadían locales universitarios para destruir carteles que informaban de las exigencias que obligaron a los estudiantes a iniciar una huelga general, motivada por la suspensión de 16 compañeros.

La fugaz incursión policial, que no impidió una asamblea de 2.000 alumnos, se registró después que cuatro diputados opositores fueron acusados ayer, en el parlamento, de "agitadores" y "agentes de la subversión" por parte del líder del oficialismo en el senado, Eurico Rosende.

Los agentes policiales, armados de fusiles y revólveres rodearon el edificio principal de la universidad, después de haber cumplido su cometido, sin que se registraran incidentes con los estudiantes, dijeron dirigentes universitarios.

En ese clima de tensión, y dentro del cerco policial, una asamblea de 2.000 estudiantes decidió mantener la huelga hasta que se suspenda la sanción impuesta a 16 compañeros o hasta que renuncie el rector, José Carlos Azevedo, agregaron los informantes.

Azevedo expulsó temporariamente a 16 alumnos que participaron, el 19 de mayo, "día nacional de la lucha", en una asamblea que congreró a más de 1.000 rstudiantes de la Universidad Nacional de Brasilia (UNB).

La presencia policial en los predios universitarios hizo temer un eventual enfrentamiento con los estudiantes reunidos en asamblea, sin embargo, no hubo reacción del alumnado.

Informaciones periodísticas indicaron que, altas fuentes de la sede gubernamental y del Ministerio de Educación advirtieron que no se permitirá nuevas manifestaciones como las realizadas los últimos días en Brasilia y las programadas, para el sábado, en Belo Horizonte y, el 15, en todas las universidades del país.

Los universitarios de Belo Horizonte anunciaron que el encuentro nacional de estudiantes, previsto para el sábado sin perjuicio de prohibiciones gubernamentales, se realizará en el predio de la Facultad de Medicina.

Los diputados acusados de realizar actos subversivos habían visitado el miércoles el campus de la universidad y, ante una asamblea estudiantil, criticaron duramente al gobierno.

El parlamentario oficialista y líder del partido gubernamental Arena, Eurico Rosende, dijo que los diputados "tratan de estimular una huelga estudiantil, en la propia capital federal". La huelga continuará, según decisión de los estudiantes, hasta que sean anuladas las suspensiones que varían de 15 días a tres meses aplicadas a sus compañeros.

Las nuevas acusaciones de "subversión" lanzadas por el ARENA contra el MDB se producen apenas una semana después de las dirigidas contra un diputado de la oposición, Marcos Tito, quien leyó en la cámara un manifiesto del Partido Comunista Brasileño (clandestino).

Ese manifiesto señaló que el actual régimen estaba en quiebra y pidió un retorno a la democracia.

El llamado "Caso Tito" seguía hoy alimentando numerosos debates en el congreso, donde la mayoría gubernamental exige su renuncia.

Tito, por su parte, afirmó en su defensa que no escribió su propio discurso y que ignoraba en consecuencia que se trataba de hecho de la copia de un manifiesto comunista".

Muchos observadores esperan, de un momento a otro, que el Presidente Ernesto Geisel desinvista a Tito de su mandato parlamentario, en uso nuevamente de sus poderes de excepción.

El diario de Sao Paulo, O Estado, afirmó hoy que el acta de casación del diputado estaba ya redactada.

El retraso en su aplicación, según el diario, se debe sólo a razones de índole "estratégicas".

En este caso concreto, se trata de la visita que deberá efectuar el lunes próximo a Brasilia la esposa del presidente norteamericano Jimmy Carter, Rosalynn.

Rosalynn Carter, se indicó, deberá exponer a los dirigentes brasileños las posiciones de su esposo acerca de los derechos humanos.

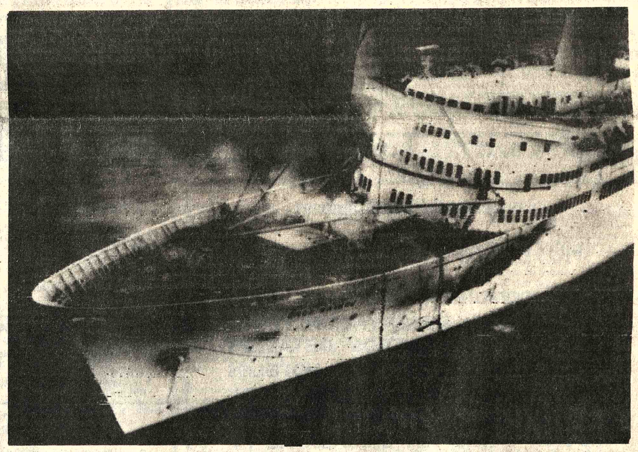

INCENDIO.- Kuala Lumpur, 2 (AP).- Esta es una vista aérea del lujoso transatlántico "Rasa Sayang", una de cuyas secciones sufrió ayer un grave incendio. El barco, que llevaba 653 pasajeros y 336 tripulantes a bordo, largó al mar sus chalupas de salvamento para una rápida evacuación, en el estrecho de Malaca. Dos marinos perecieron y seis desaparecieron al combatir las llamas (Radiofoto AP).

Rosalynn Carter se entrevista hoy con el presidente peruano

LIMA, 2 (LATIN) - Rosalynn Carter, esposa del Presidente de los Estados Unidos llega mañana aquí en una visita oficial de 70 horas a Perú.

La visitante, quien efectúa una gira por varias naciones latinoamericanas y del Caribe, se entrevistará pocas horas después de su arribo, con el jefe del Gobierno militar peruano, General Francisco Morales Bermúdez. La entrevista en el Palacio de gobierno "Tupac Amaru", es considerada como la parte central del programa de actividades previsto para la esposa del presidente Jimmy Carter durante su estadía aquí.

Fuentes informadas indicaron que durante su entrevista con el mandatario peruano, la visitante considerará, entre otros temas, los derechos humanos, asuntos económicos, la no proliferación nuclear y el control de armas.

La esposa del presidente estadounidense llegará, según lo previsto, a las 16:45 GMT, procedente de Quito. En el aeropuerto internacional "Jorge Chávez", será recibida por la esposa de Morales Bermúdez, el canciller peruano, José de La Puente, y otras autoridades militares y personalidades civiles.

La visitante viaja al frente de una delegación que integran el Secretario de Estado Adjunto para Asuntos Interamericanos, Terence Todman, el coordinador de asuntos latinoamericanos y del Caribe en el Consejo Nacional de Seguridad, Robert A.Pastor, y Grace Vance, esposa del Secretario de Estado norteamericano.

No hay progreso en negociaciones para liberar a rehenes en Holanda

LA HAYA, 2 (AFP) - Los terroristas moluqueños que retienen en su poder a 56 personas en un tren detenido cerca de Glimmen, norte de Holanda, dispararon hoy contra los circuitos cerrados de televisión instalados por la policía a unos centenares de metros del convoy.

Ese gesto fue interpretado como una manifestación de impaciencia de los moluqueños, que desde hace once días tratan de imponer sus condiciones a un gobierno holandés en apariencia decidido a la firmeza y a realizar sólo algunas concesiones menores.

Las negociaciones entre los comandos moluqueños dueños del tren y de una escuela en Bovensmilde, en la que retienen a cuatro maestros como rehenes, estaban hoy en punto muerto, según el estado mayor de crisis instalado en Assen, asistido por dos siquiatras que tratan con los nacionalistas.

La situación está de hecho totalmente bloqueada desde hace dos días y ninguna indicación permite advertir cuál será la eventual salida del forcejeo.

El miércoles, los periodistas instalados en Assen creyeron en una rendición inminente de los moluqueños, después que éstos pidieron la intervención de dos mediadores y que su vocero anunció prácticamente la renuncia del comando a la casi totalidad de sus exigencias iniciales.

Un golpe importante fue asestado a los extremistas sudmoluqueses por los 21 detenidos cuya libertad exigían los comandos.

Los presos, en efecto, se negaron hoy a salir de la cárcel según un abogado de la comunidad moluqueña instalada en Holanda, Wilhem Kusemakers.

Esa declaración fue luego confirmada a la AFP por el presidente de la república sudmoluqueña en el exilio, Johan Alvarez Manusama, un ingeniero establecido en Rotterdam.

Los 21 detenidos fueron condenados a penas de entre seis y 14 años de cárcel por su participación en diciembre de 1975 en el ataque a un tren en Beilen y a la toma del consulado de Indonesia en Amsterdam.

"Esos detenidos declararon en varias ocasiones que aceptaban su condena y que querían purgar su pena en el país", declaró Alvarez Manusama.

"Fuera de Holanda, esos militantes saben que no podrán entablar ninguna acción en favor del reconocimiento de la república sudmoluqueña", añadió.

El comportamiento de los terroristas del tren de Glimmen y de la escuela de Bonvensmilde parece, a la luz de esos hechos, incomprensible a los observadores políticos.

"A diferencia de lo que ocurrió en 1975, nosotros no tenemos ninguna influencia sobre ellos", precisó Alvarez Manusama quién en aquella oportunidad actuó como mediador entre el gobierno y los extremistas.

El presidente de la república sudmoluqueña en el exilio, por otra parte, afirmó que el grupo de jóvenes que pidió el miércoles al gobierno holandés que hiciera concesiones "políticas" a los terroristas, reunía como máximo a unas 70 u 80 personas.

El siquiatra que mantiene un diálogo permanente con los terroristas dueños del tren, Dirk Mulder, reprochó a los moluqueños que hubieran disparado contra las instalaciones de televisión, y les señaló que ella era indispensable a la policía.

China compra trigo a Canadá

PEQUIN, 2 (LR) - China acordó esta semana adquirir tres millones de toneladas de trigo a Canadá en lo que constituye una de sus compras más grandes de ese cereal hasta el momento.

De esa manera, las compras de granos en el exterior totalizaron casi 700 millones de dólares para 1977 y casi siete millones de toneladas métricas, la mayor cantidad desde 1974.

Los pagos por esos alimentos significarán un serio drenaje para las reservas chinas, precisamente en momentos en que el país procura transformarse, con la ayuda de tecnología importada, en una nación industrialmente poderosa para 1980.

La última compra fue acordada el martes con negociadores canadienses y contempla la entrega de las tres millones de toneladas de trigo entre agosto de este año y julio de 1978. Pequín ya tenía comprometido con Canadá otro pedido de 2,25 millones de toneladas.

Australia se dispone a enviar 2,5 millones de toneladas y Argentina 700.000 toneladas.

Los analistas atribuyen estas compras, que constituyen casi un récord, a una cosecha local muy disminuida a consecuencia de una primavera con sequía y a los bajos precios del trigo en el mercado internacional.

China importó en los últimos 17 años diversos tonelajes de trigo, aunque a menudo lo hizo sólo para vender, luego, su arroz, de mayor valor, a sus tradicionales clientes de Asia Sudoriental.

El diálogo político vuelve a cobrar vigencia en Argentina

BUENOS AIRES, 2 (AFP).- La palabra "diálogo" ha sido reflotada en el escenario político oficial de la Argentina en los últimos días con inusitado entusiasmo, opinaron hoy fuentes responsables de esta capital.

Por primera vez en forma orgánica, tras casi un día entero de deliberaciones a puertas cerradas, medio centenar de generales difundió anteayer un parte de prensa dando cuenta de los resultados del encuentro y anticipando esa vía como "forma de participación", civil.

Para los observadores, la "barrera de hielo" fue rota por el propio Presidente Jorge Rafaél Videla en su discurso del pasado 31 de marzo, pronunciado al cumplirse el primer año de instalación en el poder de los militares, cuando anunció el "fin de la etapa del silencio".

Lo significativo, según se añadió es que ahora casi a diario distintos voceros del régimen castrense aluden al tema que no sería ajeno, por otra parte, al cónclave ultrasecreto que celebran esta tarde los miembros de la Junta Militar de Gobierno.

El Liberal "La Nación" se queja hoy de la ausencia de mayores explicaciones gubernamentales sobre los métodos a seguir, señalando: "sin duda, están faltando nuevas precisiones para clarificar la cuestión".

En su editorial de fondo, el matutino añade que "una de esas decisiones deberá por ejemplo indicar el tipo de mecanismos institucionales a través de los cuales se articulará el diálogo".

Después de criticar "aquella participación que se da bajo la forma de la llamada democracia directa", el diario dice que "sólo los demagogos contemporáneos han intentado aquellas formas del diálogo mediante remedos innobles, casi siempre desde algún balcón a cuyos pies los sones de marchas partidarias o de bombos estridentes hacían coro servil a sus palabras".

Las tareas de divulgación ideológica y las actividades políticas partidarias, así como el accionar gremial, están suspendidas en la Argentina desde que el actual gobierno militar desalojó a las autoridades constitucionales que encabezaba María Estela Martínez de Perón, en marzo de 1976.

Sobre este punto, "La Nación" señala que "política hacen también, quienes expresan sus ideas de algún modo", ya que "la supresión de actividades políticas en términos absolutos sería, en buena medida, incompatible con una voluntad de participación y de diálogo".

Los observadores recordaron hoy que cuando el Presidente Videla puso el tema en virtual debate público, en su mensaje de marzo último, adelantó que el actual proceso político argentino desembocará en una convergencia cívico-militar.

El conversador "La Prensa", también en su principal nota editorial exalta hoy el discurso que el Jefe del Estado pronunció el 29 de mayo pasado en Buenos Aires, al celebrar el nuevo aniversario de la creación del Ejército argentino.

Según experto

Argentina no debe acatar el fallo sobre el austral Canal de Beagle

BUENOS AIRES, 2 (LATIN).- Argentina debe tomar unilateralmente la decisión de no acatar, por ser nulo, el fallo arbitral que otorgó a Chile tres islas sobre el Atlántico, en el austral Canal de Beagle, sostuvo hoy un experto en derechos de la navegación.

Eduardo Basualdo Moine, profesor de la materia en las universidades de Buenos Aires y de La Plata, opinó en una nota publicada en el diario "La Nación" que "el fallo resulta simplemente nulo y su nulidad origina la conclusión definitiva de la "instancia", no correspondiendo ya ningún recurso de apelación".

Argentina y Chile sostenían desde fines de siglo pasado un litigio de soberanía en torno al Canal de Beagle.

Ultimas de la noche

VUELOS

LIMA, 2 (L) - La compañía de aviación Aero-Perú ampliará sus servicio internacional cubriendo vuelos directos a Quito, Ecuador y La Paz, BOLIVIA, reveló su presidente ejecutivo Oswaldo Cabrera.

El funcionario comentó que de esta forma Aero-Perú ofrecerá un mejor servicio a los países del área andina.

Cabrera formuló tales declaraciones en la ciudad oriental de Iquitos, luego de arribar a esa ciudad en un avión DC-8 que ha sido incorporado del servicio internacional al doméstico.

IGLESIA

RIO DE JANIERO, 2 (L) - La Conferencia Nacional de Obispos de Brasil (CNBB) criticó duramente hoy los supuestos proyectos gubernamentales sobre planeamiento familiar y divulgación de anticonceptivos en las poblaciones más pobres.

En una nota divulgada en su sede, la CNBB afirmó que "los pobres no son pobres porque tienen muchos hijos, sino tal vez tengan muchos hijos porque son pobres, y son pobres porque (son) víctimas de la injusticia social, tanto interna como internacional".

Contrato para dotar de agua a tres poblaciones orureñas

ORURO, 2 (PRESENCIA).- Funcionarios de la Corporación de Desarrollo de Oruro y autoridades y representantes de las poblaciones de Pazña, Caracollo y Tomás Barrón (Eucaliptos), firmaron convenios para la instalación de sistmeas de agua potable en esas localidades.

Los acuerdos serán rubricados en La Paz, por personeros de la Corporación de Agua (CORPAGUAS), entidad a cuyo cargo estará la instalación de esas captaciones de agua. El financiamiento corresponde a CORDEOR, "con la directa participación de los habitantes de las poblaciones señaladas".

Los documentos fueron firmados por el Presidente y Gerente de CORDEOR, Jorge Arias Saavedra y Lino Rocha, respectivamente; las autoridades municipales de Pazña, Caracollo y Tomás Barrón, teniente Hernán Polo; René Fernández Manzaneda y Obdulia Callejas; Luis Lazarte y Juan Urquieta Balladares.

Arias Saavedra manifestó que la instalación comenzará antes de 15 días, en cada una de las poblaciones, para lo que se han constituído tres grupos de trabajo. El Presidente de CORDEOR, refiriéndose a la obra, manifestó: "La Corporación de Desarrollo de Oruro interpreta una conducta de gobierno y el Plan Nacional de Desarrollo Económico y Social, que establece como prioridad la dotación de agua potable a las poblaciones provinciales".

CORDEOR ejercitará labor de supervisión de los trabajos de instalación. Además de haber aportado el 20 por ciento de la inversión total y constituirse, ante CORPAGUAS, en garante para recuperar en plazo de 18 años, la inversión efectuada. Para las tres instalaciones, se programó una inversión superior a los 5 millones de pesos bolivianos.

CORPAGUAS, ejecuta las instalaciones, con recursos provenientes de un crédito otorgado por el Banco Interamericano de Desarrollo (BID) y la participación de las Corporaciones o Comités de Desarrollo de cada distrito. Hace poco se entregaron sistemas de agua potable, instalados del mismo modo, en las poblaciones de Challapata y Machacamarca, en el Departamento de Oruro, Los de Pazña, Caracollo y Tomás Barrón serán terminados en la presente gestión.

CONVENIO.- Autoridades de la Corporación de Desarrollo de Oruro firmaron con las de Pazña, Caracollo y Eucaliptus, convenios para la dotación de sistemas de agua potable (Foto PRESENCIA - ORURO).

Choferes rindieron exámenes en Oruro

ORURO, 2 (PRESENCIA).- Un total de doscientos postulantes a choferes profesionales rindieron exámenes, durante un día y medio ante un tribunal formado por autoridades de la Dirección Departamental de Tránsito. Las pruebas se efectuaron en la zona de San Pedro.

Luego del examen práctico, los postulantes cumplieron pruebas teóricas, en la Academia Indianápoles. Se utilizaron tests. Funcionarios de Tránsito manifestaron que, en futuros exámenes, se exigirá a los postulantes el conocimiento de temas relativos a relaciones públicas y humanas.

Los exámenes fueron supervisados por el Director General de Tránsito, quien señaló: "Durante los exámenes se ha actuado con mucho cuidado, dada la importancia de la profesión de chofer.

CRUCIGRAMA

HORIZONTALES.-: 1.- ...nta aromática; 7.-- Composición poética que censura o ...iculiza; 13.-- Personaje de ...a Ilíada"; 14.-- Naturaleza ...; 15.- Variante pronominal; ... Comer, en inglés Inv; 17.- ...ículo Pl; 18.- Negación; 19.- ...emas; 21.- Preposición; 22.-- ..., en portugués; 23.- Nave; ... Dos vocales fuertes, una ...etida; 25.-- Engañar (sin la ...minación); 26.- Muy fuerte, ... y vivo Inv; 29.-- Reunión ...turna donde se toca música y ...aila; 30.-- Apretar algo en la ...esa; 32. Sin instrucción Pl; ... Lo que constituye la na...leza de algo; 39.-- Del ...o caber Inv; 40.- Amarre; ... Parte lateral y posterior de ...animales (sin la última le... 42.-- Del verbo ir; 43.-- ...ve la tierra; 44.-- Falsa dei... Inv; 46.-- Levantar velas, ...eras (sin la terminación); ... Punto cardinal; 48.-- Une, ...rra, ; 49.-- Pronombre ...ro, en inglés; 50.-- Molino de ...na movido por una ca...ría; 52.-- Del verbo orillar ... 54. Obedecer una orden; ... Arbol de Africa, de tronco ...ancho.

VERTICALES: 1.-- De ...ania; 2.-- Percibirás olor; ...djetivo posesivo; 4.- Punto ...nal; 5.-- Condenadas; 6.-- ...treva; 7.-- Pasaba de ...ro afuera; 8.-- Labran la ...; 9.-- Adjetivo posesivo Pl; ...gual que el 49 horizotal; 11.- Grieta; 12.-- Aro pequeño; 20.- Tratamiento de cortesía; 21.-- Pieza dramática jocosa y popular; 22.-- Punto cardinal; 24.-- Nombre de consonante; 25.- - Granero, en inglés; 27. Era, periodo (sin la última letra) 28.-- Tratado sobre Recursos Salinos Inic; 29.-- Flecha (sin las 2 últ. letras.); 31.-- Punto de la brújula; 32.-- Vestidura de hombre.- 33.-- Torta de harina de mandioca Inv; 34.-- Cuerpo aeriforme; 36.-- Especie de cuervo; 37.-- Primer Ministro de la India; 38.- Farmacia Inv.; 40.- Ciudad al N.E. de Francia; 43.-- Une, junta; 44.-- De mucha elevación Inv; 45.- Apodo masculino; 47.- Salida brusca del aire por la boca Inv; 48.- Serpiente de gran tamaño Inv; 51.-- Héctárea. Abr; 53.- Ibidem Abr;.

SOLUCION

AGENDA

PRESENCIA Av. Mariscal Santa Cruz, Edif. Esperanza. CENTRAL Tel. 40460 - 41125 y 52184 - GERENCIA: Tel. 52172. PUBLICIDAD Tel. 52178. REDACCION: Tel. 51998 - Casilla ...451. Cajón Postal 3275.

ROL DE TURNO DE ESTABLECIMIENTOS FARMACEUTICOS

DEL 28 DE MAYO AL 4 DE JUNIO

...CHABAMBA, Dr. Rafael Valle, Ballivián 1483, Tel. 42927.- RO...IO, Dra. Rosario Pereira, Av. Santa Cruz 930, Tel. 29622.- NEW-..., Dra. Bernarda Méndez, Av. Busch 741, Tel. 61002.- ARMONIA, ... Silvia Ramírez, Rosendo Villalobos 4ta. cuadra, .- ALEMANA, ... Humberto Winners, Belisario Salinas 34.- CUTTY, Dra. Nancy ...ca, Abdón Saavedra 1993.- VIRGEN DE FATIMA, Dra. María ...ez, Héroes del Acre 1646, Tel. 25540.- PERALTA, Dr. Aníbal ...lta, Villamil de Rada 121.- SAN MIGUEL, Dra. Rebeca Mon...ey, Urbanización San Miguel, Tel. 82898.- VERACRUZ, Dra. ...en Ramirez, Av. Antofagasta (Alto), Tel. 59107.- LUX, Dra. ...a Luisa Tirado, Jaimes Freyre 2035 (Tembladerani), Tel. ...- NORTE, Dra. Hilda Puña, Av. Armentia 549, Tel. 22781.

...OMBEROS 119 - ASISTENCIA PUBLICA 118-2211 - RADIO ...ATRULLA 110 - TRANSITO 26148 SAMAPA 26628 - 26548 - ...NERGIA 54357 - TELEFONOS (RECLAMOS) 113 IN...ORMACIONES 104 SEÑORITA HORA 117 LARGA DIS...ANCIA EXTERIOR 55907-09 INTERIOR 20402-03 HOSPITAL ...E CLINICAS CENTRAL 22821 - 22872 - AASANA 59393-59310. ...ETEN DE EMERGENCIA DEPENDIENTE DE LA MU...CIPALIDAD, 26643 y 66193.

FLOTAS

...AROA Alonso de Mendoza 242, Tel. 27096. ALIAGA Montes ..., Tel. 26376. ANDINO, León de la Barra 360, Tel. 20471. ...LAS, Alonso de Mendoza y Bozo 226, Tel. 28621. AUTO ...NEAS INGAVI, (viajes al Desaguadero) Manco Kapac 445 ...ente a Vita) Tel. 28981. BUSTILLOS, Calle Tumusla, al lado ...tel, Tel. 26894. BOLIVIA, Alonso de Mendoza, Tel. 55854. ...NDOR, Bozo esquina Montes Tel. 25893. CONTINENTAL ...ntes 675 Tel. 29061. COPACABANA Montes 620 Tel. 20377. ...NTA DE PLATA Av. Manco Kapac (Prolong. I. Tamayo ...) Tel. 65658. EXPRESO PANAMERICANO Bozo 167 Tel. ...03. EL CISNE Bozo 169 Tel. 61321. EL DORADO Bozo 106 ... Montes Tel. 40375. EL CHAPACO Chuquisaca 536 Tel. ...58. FLOTAS UNIDAS 15 DE ABRIL Calle Tiquina 131 Tel. ...11. IMPERIAL Pando 159 Tel. 57522. KIRQUINCHO Bozo ... Tel. 54612. KORILAZO Montes 700 Tel. 23810. LA VELOZ ...L SUD Tiquina esq. Figueroa 739 Tel. 23146. MANCO ...PAC Tumusla 530 (Hotel Tumusla) Tel. 50033. MONTAÑA ... PLATA Manco Kapac. ORIENTE Alonso de Mendoza esq. ...érica 278 Tel. 27551. SAMA Plaza Riosinho 98 Tel. 64436. ...N JORGE Manco Kapac 450 (a 1/2 cuadra Vita) Tel. 61324. ...ANSPORTE DE CARGA A LARGA DISTANCIA Plaza ...xander 190 Tel. 27775. TRANSPORTES RIVEROS Montes ... Tel. 20984. TRANSPORTE PESADO Montes 511 Tel. 25083. ...ANS SERVICE LTDA. Alto de la Alianza 630 (Casilla 3922) ... 43154. UNIVERSO Montes 638 Tel. 42831. URUS Bozo 194 ... 50793. VICTORIA Calle E. Calderón 563 (Gran Poder). ...NGUEÑA Calle Viacha esq. Av. Américas 497 Tel. 43001.

EMPRESAS AEREAS

...OYD AEREO BOLIVIANO: Tels: 54649 - 53132 - 55760 - 51155 ...163 - 59053 LUFTHANSA Tels.: 20383 - 25780 - 50499 - 50609 - ...ROPUERTO Tel. 59151 AEROLINEAS ARGENTINAS Tel. ...2 AVIANCA Tels. 43909 - 40883 AIR FRANCE Tel. 51740 ... Tel. 25536 - 57750 KLM Tel. 42965 SWISSAIR Tel. 28924 ...NAM Tels. 54117 - 41863 BOA Tel. 26387 VARIG Tel. 21450 ...UATORIANA Tel. 54472 - IBERIA Tels. 20270 - 24378 - ALI...IA Tel. 23494 B.O.A.C. Tel. 55541 CANADIAN PACIFIC Tel. ... SOUTH AFRICAN AIRLINES Tel. 55541 BRITISH ...EDONIAN Tel. 55541 TAM Tel. 25542 AEROPUERTO ... BRANIFF INTERNATIONAL: VENTAS INFORMES ... 21100 - 21105 AEROPUERTO Tel. 59303 CARGA Tels. ... - 59012 LAN Chile Tel. 25536 - 57750.

FERROCARRILES

...ACION CENTRAL Tels. 52510 - 53510 ESTACION GUAQU...888.

Conminan a vendedores ambulantes a desalojar las calles cruceñas

SANTA CRUZ, 2 (PRESENCIA).- La alcaldía de esta ciudad mediante ordenanza, ha concedido plazo de noventa días para que todos los vendedores callejeros trasladen sus puestos y desocupen las calles, dentro el primer anillo de circunvalación.

De acuerdo a esta disposición, todos los puestos de venta de frutas, asaditos, panchitos, kioskos, cigarrillos y dulces souvenirs, etc. deben desocupar las vías públicas.

Transcurrido ese tiempo, queda - dice la Ordenanza - absolutamente prohibido todo asentamiento en el centro y las calles hasta el primer anillo de circunvalación bajo prevenciones de decomiso. multas y arrestos". Según los casos, a los infractores de esta Ordenanza".

La determinación también es ampliable para todos los negocios que no tienen espacio físico. instalados precariamente fuera del límite de cualquier tienda o con mesas sobre las aceras.

Simultáneamente se dio a conocer que se revocan todas las autorizaciones que se hubieran concedido formalmente para instalación de kioskos de revistas, cigarrillos y dulces. La alcaldía reglamentará el lugar de instalación y el número de cigarrillerías que habrá en el centro.

Por otro lado, la Alcaldía ha instado a los propietarios de vehículos particulares para que cancelen sus obligaciones tributarias, correspondientes al primer semestre del presente año conforme la disposición ministerial del 21 de febrero pasado.

Por su parte, el departamento de parques y jardines dio cuenta de nuevas donaciones.

Notas breves de Cochabamba

COCHABAMBA, 2 (PRESENCIA).- Con el objeto de abaratar el precio de los productos agrícolas del Chapare como: naranja, plátano, mandarina, pomelo, etc., la Municipalidad ha dispuesto conceder un sitio a la Asociación de Productores de Frutas del Chapare en el mercado central de ferias.

Antes de esa medida, los intermediarios, adquiriendo directamente de los "dueños" o productores de frutas, revendían en el mercado a precios prohibitivos. Ahora, con la disposición municipal, esos productos han bajado de precio y están al alcance de la economía popular. Por ejemplo, el 100 de naranjas que antes costaba 40 pesos bolivianos ahora vale de 20 a 25 pesos bolivianos.

TRANSFERENCIA

Se ha dispuesto que todo propietario de vehículos o casas importadoras de rodados, para realizar operaciones de transferencia y venta, deben cumplir con los requisitos exigidos por la ley, en sentido de dar aviso a la sección vehículos de la Municipalidad y a la sección respectiva de la oficina departamental de Tránsito, y hacerlo dentro de las 48 horas de realizada la venta o transferencia del vehículo, caso contrario serán pasibles a sanciones.

BASUREROS

Un problema que preocupa a la Municipalidad es la higiene de la ciudad. Se dijo que sólo existen unos doce carros basureros, de los cuales sólo funcionan 8 ó 9, porque los demás se hallan en estado de reparación o en malas condiciones.

Se informó que la ciudad tiene una población aproximada de 250.000 habitantes y que no es posible que el servicio de recojo de basuras cuente con ese exíguo número de vehículos, por lo que piensa importar unos cuatro o cinco motorizados más, para reforzar ese servicio.

Por otro lado, vecinos de la calle "Sucre" han denunciado que el propio funcionario carretillero de la oficina de higiene pública, por órdenes superiores, tiene la mala costumbre de echar basura en la esquina de las calles Rivero,Torres y Sucre, cargando los desperdicios desde otras zonas de la ciudad.

También piden que la Universidad se preocupe de ordenar a quien corresponda de hacer barrer y limpiar los enormes montones de basura que existen a lo largo de la acera de la Universidad Mayor de San Simón, tanto los universitarios como los vecinos dicen que la basura no puede devorar a la universidad.

DELEGACION

Se ha anunciado para la próxima semana, la llegada de una delegación de arte del estado de Carolina del Norte de Estados Unidos de Norte América, con objeto de cumplir una misión de información mutua en el campo de las actividades culturales y artísticas de la ciudad, esta visita se efectuará con los auspicios del Comité Los Amigos de las Américas, Cochabamba-Carolina del Norte.

El comité local de esa organización prepara un amplio programa de actividades, contando para el efecto con la colaboración de la Universidad Mayor de San Simón, y de la Municipalidad.

Nuevo alcalde en San Ignacio de Velasco

SAN IGNACIO DE VELASCO, 2 (PRESENCIA).- Por disposición del Ministerio del Interior las labores de alcalde municipal de esta ciudad serán asumidas por el ciudadano Rafael Roca.

Según las instrucciones recibidas de esa secretaría de estado, Roca ha sido designado de conformidad con la Ley del Servicio Civil Obligatorio y deberá presentarse en la Alcaldía de Santa Cruz, para prestar el juramento de rigor.

Rafael Roca, que desempeñaba las labores de Jefe de Aeropuerto, sucede en el cargo a Carlos Roca Jiménez.

Rectorado de San Simón dará participación a estudiantes

COCHABAMBA, 2 (PRESENCIA).- El Rector de la Universidad Boliviana Mayor de San Simón, doctor Augusto Morales Asúa, reafirmó su intención de dar participación a los estudiantes en los consejos facultativos, a tiempo de desmentir algunos rumores en sentido de que se clausuraría el próximo semestre académico.

Morales Asúa anunció por otro lado su propósito de mejorar la infraestructura de San Simón, especialmente en cuanto se refiere a las oficinas del rectorado, precisó que no se trata de un proceso de democratización de los mandos docentes y estudiantiles sino de la participación de los alumnos en los problemas universitarios mediante el diálogo.

Dando por definida la participación de los estudiantes, dentro de los marcos de la ley, dijo que en cuanto a la democratización mediante elecciones, para reorganizar la FUL, depende de disposiciones superiores que no se emitieron aún. Sobre la intervención de los estudiantes en un esquema de participación, el Rector señaló que este aspecto estaba en proceso de estudio.

Las autoridades habían sugerido que los representantes sean seleccionados de entre los 10 mejores alumnos de cada facultad, pero se han presentado algunos reparos, razón por la cual se designará un representante que tenga por lo menos 70 por ciento de la carrera vencida y que su asistencia sea regular.

El doctor Morales Asúa señaló que con esta disposición se mantendrá la continuidad, porque los representantes al consejo tendrán muchos semestres por delante, ademas la designación se haría con carácter anual.

Preguntado el Rector sobre la posible clausura del próximo semestre académico negó rotundamente y señaló que el 23 de agosto será iniciado el segundo semestre sin alteración.

Entre otros aspectos relacionados con sus funciones, Morales Asúa señaló que se tramitará un crédito para realizar algunas construcciones, en varias facultades.

Noticias de Santa Cruz

SANTA CRUZ, 2 (PRESENCIA).- Un nuevo lote de equipos y otros accesorios médicos recibió la Caja Nacional de Seguridad Social de Santa Cruz, Jaime Terrazas, Administrador Regional, dijo que el valor de los nuevos equipos dentales, rayos X, accesorios clínicos y otros implementos, es de 103.706 dólares. Ese material ha sido destinado al Centro Médico Quirúrgico y se asegura que habrá una mejor atención a los asegurados.

DISTINCION

La Alcaldía impuso la medalla al mérito al médico norteamericano Frederich Hampton Roy, en un acto que reunió a representantes de entidades locales y médicos. La distinción fue otorgada por los servicios prestados por el galeno en centros hospitalarios de esta capital, además por su donación de libros especializados y revistas al Ateneo Médico de Santa Cruz.

REUNION RELIGIOSA

Unas cinco mil personas se concentraron este domingo en el estadio "Enrique Bujold", para conmemorar el Pentecostés, auspiciados por los sacerdotes de la parroquia de San Martín de Porres. Por la agrupación religiosa Movimiento de Renovación Carismática y religiosos de "La Mansión". La concentración religiosa, entre cánticos alabanzas y batir de palmas, alabó al Altísimo y hubo devoción cristiana.

ASENTAMIENTO EN SAN JULIAN

En los últimos días, otras cuarenta familias de campesinos han sido trasladadas hasta los núcleos de colonización de San Julián, en la provincia Nuflo de Chávez, donde el Instituto Nacional de Colonización está realizando un programa de asentamiento masivo. En seis meses, 500 familias han pasado a formar los diez núcleos existentes en San Julián, el proyecto es asentar en esa región mil familias, procedentes de varios distritos.

SUPERINTENDENCIA DE MINAS

Por disposición gubernamental, el Prefecto del Departamento, Heberto Castedo, asumió la Superintendencia de Minas en este departamento. Para la mayoría de los cruceños fue una novedad que, dentro de los items del Ministerio de Minería y Metalurgia había uno para Santa Cruz que no se lo ocupaba por razones desconocidas. En este departamento se explota actualmente minas de mica, cal, asbesto y con el Mutún la actividad minera retomará impulso.

EL INSTITUTO BOLIVIANO DE TURISMO COMUNICA A TODAS LAS PERSONAS Y EMPRESAS PROVEEDORAS DE EQUIPOS Y SERVICIOS QUE ATENDIERON DURANTE EL CONGRESO, SE SIRVAN HACER LLEGAR SU FACTURACION DEBIDAMENTE TIMBRADA POR LA RENTA, A MAS TARDAR HASTA EL DIA MARTES 14 DE JUNIO DE 1977, CONSIGNADA A "XX CONGRESO COTAL 77", AL "DEPARTAMENTO ADMINISTRATIVO" DEL I.B.T. (EDIFICIO HERRMANN 4°. PISO).

DESEAMOS HACERLES PRESENTE QUE PASADA LA FECHA INDICADA NO SE ATENDERA RECLAMO ALGUNO SOBRE PAGOS POSTERIORES, DEBIDO AL CIERRE DE LA CUENTA CORRESPONDIENTE Y A QUE EL COMITE ORGANIZADOR DEBERA FINALIZAR SU GESTION EN AQUELLA FECHA.

Prefectura del Departamento

HOTELES PREFECTURALES

SE COMUNICA QUE PARA TODA INFORMACION, RESERVACION, VENTA DE PASAJES Y OTROS DETALLES RELACIONADOS CON LOS HOTELES PREFECTURALES, DEBERAN DIRIGIRSE A LA OFICINA DE PROMOCION TURISTICA UBICADA AL FINAL DE LA AV. 16 DE JULIO (EL PRADO)

Telefono 63404

Relaciones Públicas

CONAVI

Ministerio de Urbanismo y Vivienda

Consejo Nacional de Vivienda CONAVI

Convocatoria a Propuestas Nº 17/76

Colegio "Presidente Banzer" Urbanización Villa Adela

2do. Llamamiento

Habiéndose declarado desierto el Primer Llamamiento, se convoca a las Empresas constructoras de Primera, Segunda y Tercera categorías, inscritas en el Registro Nal. de las Empresas Constructora de Obras Públicas, y en la Cámara Boliviana de la Construcción, a presentar sus propuestas con todas las formalidades estipuladas en el Decreto Ley Nº 10120 de 2 de febrero de 1972 para la

CONSTRUCCION DEL COLEGIO "PRESIDENTE BANZER" EN LA URBANIZACION VILLA ADELA - LA PAZ.

Los planos, pliegos y especificaciones técnicas-Administrativas, podrán ser retirados de la Gerencia Técnica de CONAVI (Av. 20 de Octubre, esquina Fernando Guachalla), previo pago de $b. 500.-

Las propuestas serán presentadas en la Secretaría de Gerencia Técnica, hasta horas 15 p.m. del día 22 de junio de 1977.

La Paz, junio 2 de 1977.

RELACIONES PUBLICAS DE CONAVI

Guia Profesional

Médicos

Laboratorio Médico de Análisis
Dr. EDUARDO CAMACHO MUÑOZ
Médico-Microbiológo-Laboratorista

Hematología-Microbiología-Parasitología-Enzimología-Serología de VENEREAS-CHAGAS-FEBRILES-REUMATTICAS-Diagnóstico precoz del EMBARAZO-Pruebas funcionales hepaticas, renales, gástricas-AUTOVACUNAS, antiacné-antiasmáticas y otras.

Consultas e interconsultas: reservar hora Telf. 41397.

San Francisco 893 1er. Piso Of. 1.

Dr. GUILLERMO SUAREZ TEJADA
Urólogo

Cirugía y enfermedades de riñones, vejiga, próstata, genitales, venéreas, etc. trastornos uro-genitales de la infancia.

Consultorio Mercado 996 Esq. Yanacocha 4° Piso. Horas 18 a 20 p.m.

LABORATORIO CLINICO "WATSON-CRICK"

Plaza Murillo, Edif. Cine París. Of. 26 - Teléfono 40477.

Dr. RENE ROJAS - DR. RAUL RIOS

Se practican exámenes de Sangre, Orina, L.C.R., citología exofiliativa por microscopia de contraste de fase y Papanicolau, Bioquímica sanguínea y Enzimología. Sero-diagnóstico, Bacteriología. Parasitología, Dosificación de Anticomiciales, Control de la Toxicidad de Anovulatorios.

Dr. ALBERTO MARIACA
Médico Cirujano

Medicina interna Esp. Gastroenterología. Estómago, intestinos, apéndice, hígado, vesícula biliar, páncreas, etc. Consultorio Plaza Venezuela 3er. piso. (Edificio Sobima). Altos O.K. de horas 17 a 20. Teléfono 65178 Domicilio 23832.

CLINICA DELGADO

Maternidad y Cirugía, Ginecología, Obstetricia, Prenatales, partos, hemorragias, flujos vaginales, planificación familiar.

Murillo 1379 (entre Almirante Grau y Colombia) Reservar hora. Teléfono 25056. Casilla 293.

Dr. FABIO PRADO BARRIENTOS
Enfermedades de la Piel

Hospital de Buenos Aires-San Pablo-Santiago de Chile. Eczemas - Alergias, Tiñas, Acné, . Consultorio Edificio Castilla 2 do. Piso, oficina 201 (Loayza 250), Teléfono 56641. Hs. 14 adelante.

Dr. LUIS BARRAGAN
Medicina Interna

Endocrinología - Medicina Nuclear, Bocio y Enfermedades tiroideas, Diabetes-Obesidad. Problemas de crecimiento.

Consultorio Edificio Alameda planta baja. Lunes a viernes 15 a 20. Tel. 29483.

Dr. ALBERTO GUMIEL
Médico

Especialización EE.UU. Venéreas, Riñones, Vejiga, Próstata, Trastornos genitales.

Consultorio: Edificio "Libertad" 1er. Piso-Oficina 108, Jenaro Sanjinez 423 . Telefonos 40263-26921: Hrs. 17.30-20.

Dra. RUTH MALDONADO BALLON
Ginecología-Obstetricia

Prenatal. Parto psicoprofiláctico. Esteridad. Flujos vaginales anormales, Hemorragias. Tumores mamarios. Prevención del Cáncer uterino, Cirugía especializada.

Orientación Sexual de la pareja.
Trastornos de la menopausia climaterio.
CONSULTORIO: Mariscal Santa Cruz 1322.
TARDES: 13.30 - 19.30.
Reservar hora: Teléfono 50040.

Dr. MARIO MENDES ELIAS

Especializado en Neurocirugía Suecia, Inglaterra, Holanda.

Enfermedades Cirugía del Cerebro, médula, nervios, traumatismo craneocerebrales, vertebrales, epilepsia. Dolor.

Consultorio Edificio Venezuela Capitan Ravelo 2070 primer piso horas 16 a 17 teléfono 58075-82909.

Dr. RAUL URQUIZO ROJAS
Cirujano especialista

VI Cátedra Universidad de Buenos Aires. Prof. de Cirugía de la UMSA.

VARICES Y SUS COMPLICACIONES: ULCERAS VARICOSAS, ETC.

Cirugía de Cuello. Abdomen, Hígado, vías biliares, Estómago, intestinos, etc.

Consultorio : Potosí 876 Esquina Sanjinés 1er. Piso Oficina 2.

Teléfono 57525. URGENCIAS: 54420. Atención Hs. 17 a 20.

Dr. ANTONIO MEJIA ESCALERA
Cirujano Cancerólogo

ESPECIALIZADO EN FRANCIA

TUMORES: Detección precoz; Mama, Tiroides; Piel; Tubo digewtivo. Genitales.

LINFOGRAFIA, QUIMIOTERAPIA.

Consultorio - Edificio Cine SCALA 7° Piso Teléfono 56695.

Horario 17.30 - 10.

Dr. EDGAR ARENE RADA
Neurología-Neurocirugía
(Adultos-Niños)

Estudios de Especialización en México. IMSS Universidad Nacional Autónoma de México.

Consultorio Edificio Junín - Reyes Ortíz 27 1°. Piso. Consultas 17 a 20.

Teléfono Consultorio 60587. Domicilio 62733.

Dr. RUBEN CASTELLANOS ROJAS
Médico de Niños

Especialización: Italia, Francia.

Consultorio Avenida 16 de Julio 1616 - 2° Piso de horas 15 a 17.- Teléfono 50461.

Domicilio: Rosendo Gutiérrez 628 Teléfono 54413.

Aención de Urgencia.

Dr. ENRIQUE VERGARA M
Enfermedades de la Piel y Venéreas

Avenida Arce, esquina Goitia, Edificio "VICTORIA" 2do. piso. Horario: 13.30 a 16.00. Teléfonos: Consultorio 23915. Domicilio 61207, Casilla Correo 2223.

Dr. ALFREDO RAMIREZ TORRICO
Médico-Urólogo

Cirugia y enfermedades de riñones, vejiga, próstata, genitales, infertilidad, venéreas. etc. Avenida Camacho 1377. Teléfono 57219-64817.

Consultas: Horas 14-19 sábados 10-12.

Abogados

ARTURO VILLANUEVA RODRIGUEZ
Abogado

Atención personal en juicios civiles, penales sociales, administrativos, jubilaciones, Yanacocha 301 (Asbun antiguo). 2° Piso. Ofina 2. Teléfono 42934 Casilla 2546. Consulta gratuita.

MILAN GUTIERREZ
Abogado

Atiende con o sin poder asuntos judiciales, administrativos, agrarios, sociales.

Especialidad: asuntos de familia, ejecutivos, criminales.

Bufete: Edificio "Libertad" 5° Piso, Of. 506. Teléfono 58765. Honorarios módicos.

PRESENCIA

Director: Huáscar Cajías K.
Co-Director Gerente: Armando Mariaca V.
Jefe de Redacción: Mario Maldonado V.

Diálogo norte-sur

Prosigue en París el diálogo norte-sur, es decir, entre representantes de las naciones ricas y pobres. Los avances que se logran son todavía pequeños y suponen largas y no siempre cordiales conversaciones.

Ya es algo, sin embargo, que se haya conseguido una reunión de este tipo, abandonando la política de presiones que antes eran comunes en las relaciones entre las potencias industrializadas y las naciones coloniales y semicoloniales. También puede anotarse como algo positivo el que se haya alcanzado un acuerdo de principio sobre la necesidad de crear un fondo para estabilizar los precios mundiales de las materias primas; sin embargo, no parece que haya de irse muy lejos en este promisor campo, debido a la resistencia de las naciones ricas.

En cambio, ha fracasado la tentativa principal, la que hubiera sido más constructiva: la de relacionar los precios de los productos manufacturados con los precios de las materias primas, la célebre "indexación" o creación de índices de referencia. Este es el problema principal. Lo que ha sucedido, de modo especial en los últimos lustros, es que los precios de los productos elaborados por las naciones industriales han subido de manera permanente y considerable, mientras que las materias primas tienen alzas que, en general, son muy inferiores. Eso lleva a que el poder adquisitivo que obtienen los exportadores de materias primas sea cada vez menor y que se agudice el desequilibrio en el comercio mundial. Como consecuencia, para poder sobrevivir o costear un desarrollo - a veces muy lento- los países pobres se ven obligados a endeudarse hasta límites peligrosos que quizá en plazos no muy largos lleve a la bancarrota de muchos y a una moratoria obligada.

Mientras esta correlación de precios no se alcance, mientras no haya proporción entre los precios de lo que intercambian ricos y pobres, el problema central ha de persistir y hasta ha de agravarse al ser cada vez mayor el abismo que lo separa.

Pese a todo, caben algunas esperanzas sólidas.

Las naciones ricas no desean ese equilibrio de precios, pero él ha de venir por su propia cuenta, se quiera o no, La reunión de París, por si sola demuestra que ese porvenir es previsible, pues ella no ha sido convocada por simple generosidad.

Las materias primas y las fuentes de energía tienden a escasear en un mundo que las exige en cantidades cada vez mayores. Lo sucedido hace cuatro años con el petróleo ha de repetirse con la mayoría de los artículos que exportan las naciones pobres. El plazo podrá acortarse si las naciones pobres productoras de los mismos artículos se asocian para defender sus intereses y no caen en la tentación de aprovecharse unas de los males de las otras.

Eso ha de suceder no sólo con materias primas indispensables, como los metales, sino también con aquellos productos que son aparentemente de lujo y de los cuales, teóricamente, se podría prescindir. Pongamos el caso del café, cuya escasez ha provocado un alza considerable de precios que no ha podido ser frenada ni siquiera con la amenaza de boicotearlo, amenaza que hace pocos años habría sido suficiente para que los productores aceptaran humildemente las bajas que se les quisieran imponer.

Los pueblos ricos se han acostumbrado a un nivel de vida que incluye muchas comodidades. No pueden o no quieren prescindir de ninguno de los ítems integrantes de esa comodidad: ni del café o del chocolate. Cada vez está más cercano el día en que tengan que pagar por esos artículos precios más justos que los actuales.

Eso es poco menos que seguro.

La segunda muerte de Stalin

POR FRANCOIS DELATTRE
ESPECIAL DE INTER PRESS SERVICE.

MOSCU,JUNIO (IPS).- La política exterior de Moscú en la época del stalinismo se caracterizó por una concepción según la cual el eje de acción del Movimiento Comunista Internacional consistía en la defensa de la Unión Soviética, en su categoria de primer y único modelo de estado obrero.

En 1952, a escasos siete años del término de la Segunda Guerra, murió José Stalin. Tres años después, su sucesor, Nikita Kruschov, leyó el famoso informe secreto, durante las sesiones del XX Congreso del Partido Comunista de la Unión Soviética (PCUS), acerca de las prácticas despóticas auspiciadas por Stalin.

Kruschov fue el protagonista de un intento de apertura liberal que no correspondia, sin embargo, al grado de influencia que el socialismo, como fenómeno mundial, había adquirido en el planeta.

Dicho en otros términos el "aperturismo" de Kruschov carecía del respaldo tecnológico -civil, político y militar que la URSS adquiriría a partir del comienzo de la presente década.

Hacia fines del año pasado el ex-Secretario de Estado Henry Kissinger señaló que la actual política de distensión habría sido inconcebible en los años de la "crisis de los misiles" (Cuba 1962), por la sencilla razón de que entonces Estados Unidos, a diferencia de los años presentes, gozaba de una ventaja sustancial respecto a la URSS.

Kruschov había advertido que la Unión Soviética no podía seguir teniendo como carta fundamental la constitución de 1939.

También lo advirtieron sus sucesores, quienes, desde 1962 ...io del desplazamiento de Kruschov, se refirieron en muchas ...portunidades a la necesidad que tenía la URSS de darse una ...ieva Constitución.

Pero el problema no era formal. Se trataba nada más ni ...da menos, que de redefinir el puesto de la URSS en la arena ...ernacional.

La apuesta central del stalinismo había consistido en la ...nstrucción del socialismo en un solo país. La apuesta del ...ruschevismo consistió en una carta aperturista carente de ...spaldo geopolítico.

En la segunda mitad de los años setenta, la URSS puede por ...rimera vez en los anales del Derecho Constitucional, esbozar ... cuadro de la arena internacional que se caracteriza por la ...istencia del socialismo como un sistema mundial.

Ese nuevo marco mundial constará en la constitución que ...URSS oficializará a partir del 4 de este mes. Puesto que, a ...rtir de esa constatación, queda en claro que hay un mundo ...ialista tan vigoroso al menos como el mundo capitalista y ...a a los anales de la historia la era stalinista de la construc... del socialismo en un solo país.

El ideólogo por antonomasia de la cúpula del PCUS, Mijail ...olv, habló, en la sesión del Soviet Supremo del pasado 26 de ...o sobre las modificaciones en el himno soviético lo cual no ...a cuestión menor.

Hasta el XX Congreso el canto institucional de la URSS ... una letra que mentaba a "la unión irrompible de libres ...blicas que Rusia la Grande por siglos fundió y loaba la ...a del "gran guía Stalin".

Desde aquel famoso congreso de 1955, el himno careció de ..., porque el stalinismo había muerto, pero no tenía una ... política de sucesión

...l término ya próximo de los años setenta el socialismo ha ...do raíces en todos los continentes del planeta, mientras en ...razón del mundo capitalista europeo se asiste a una opción ...cialista.

...n ese contexto, la URSS no tiene ya por que temer a nin...cerco, pero no podrá, en cambio, hacer oídos sordos a los ...de rumores pluricontinentales hasta ayer indescifrables.

Las exigencias cristianas dentro del orden político

Documento de la XV Asamblea General de la Conferencia Episcopal Brasileña.

I

Por su actualidad e importancia iniciamos la publicación del pronunciamiento de los obispos brasileños sobre las exigencias cristianas de todo orden político.

INTRODUCCION

En la circunstancia del XXV aniversario de la Conferencia Nacional de los Obispos del Brasil y en el X aniversario de la Populorum progressio, nosotros, los obispos del Brasil, reunidos en nuestra XV asamblea general, como Pastores del Pueblo de Dios, reconociendo con sencillez nuestras limitaciones y flaquezas, nos sentimos con el derecho y el deber de hacer llegar nuestra palabra a ese mismo pueblo, porque todos estamos llamados a construir una nación siempre más justa, siempre más fraterna y, por eso mismo, siempre más cristiana. Nos hemos pronunciado ya en otros momentos difíciles, También ahora juzgamos un deber el pronunciarnos, enunciando principios éticos y cristianos que puedan facilitar y orientar el encauzamiento de soluciones cristianas para problemas que preocupan a nuestro país. Como Pastores de la Iglesia, sólo pretendemos que nuestras palabras, inspiradas únicamente en el amor que nos une a Dios y en Dios a nuestros hermanos, sean fraternas, claras y justas en la enunciación de las exigencias cristianas del orden político.

SALVACION INAUGURADA POR CRISTO

"El Verbo encarnado, El mismo. . . entró como hombre perfecto en la historia del mundo, asumiéndola y recapitulándola... . Su reino está ya misteriosamente en nuestra tierra; cuando venga el Señor se consumará su perfección" (Gaudium et spes, 38 y 39).

1.- Hablando a los hombres de muchas maneras,, Dios lo hizo principalmente a través de su propio Hijo (cf. Heb. 1, 1-2) que se convierte en nuestro hermano. El misterio de la Encarnación confiere así a todos los hombres, sin discriminación, una dignidad nueva e inalienable, todos son llamados a un destino eterno, prefigurado en la resurrección de Jesús.

2. Por la presencia de Cristo Jesús en la historia humana, toda ella asume el sentido pleno de realización del designio salvador de Dios. La salvación se convierte, de este modo, en el único orden real. A partir de ella todo mal es pecado o consecuencia del pecado, y todo bien es fruto de la gracia. Toda acción humana tiene, pues una referencia objetiva a la salvación.

LA MISION DE LA IGLESIA

"En el campo social, la Iglesia ha querido siempre asegurar una doble función: iluminar los espíritus. . . entrar en la acción y difundir las energías del Evangelio" (Octogesima adveniens, 48).

3. Jesús ordenó que la Iglesia anunciase y promoviese la salvación. Esta será vivida en plenitud en la casa del Padre. Pero debe comenzar ya aquí en la tierra a manifestar sus frutos por el amor y por la fraternidad. En el desempeño de su misión, a ejemplo de Jesús, la Iglesia tiene que comprometerse con todos los hombres, especialmente con los pobres (cf. Mt. 11, 5; Lc. 4, 18), cuya situación de miseria es elocuente testimonio del pecado que se instala en el corazón del hombre, contaminando toda su vida individual, familiar y social (cf. Gaudium et spes, 13).

4. Realizando su misión, la Iglesia busca orientarse con los criterios de la fe que complementan los postulados de la razón y de la naturaleza humana. Muestra el sentido último del hombre y del mundo a la luz de la resurrección y de Cristo, manifestación definitiva del sentido de la historia. Para la Iglesia, la fe debe ordenar toda la vida del hombre y todas sus actividades, incluidas las que se refieren al orden político.

5. El orden político, está sujeto al orden moral. La Iglesia, iluminada por la fe, procura definir cada vez con mayor claridad las exigencias que derivan del orden moral para el orden político. Nosotros, los Pastores tenemos conciencia de no situarnos fuera de la órbita de nuestra misión pastoral cuando proclamamos estas exigencias y exhortamos a los cristianos a asumir su función específica en la construcción de la sociedad de acuerdo con estos principios.

6. Salvando la legítima autonomía de las realidades terrenas, sabemos que no nos compete actuar directamente sobre las estructuras, sino iluminarlas y formar la conciencia de los hombres. Tenemos la convicción de cumplir un deber y prestar un servicio formulando las exigencias morales, indicando las contradicciones entre esas exigencias y la realidad y sin pretender hacer un balance crítico de la misma alertar ante los riesgos, estimular lo que hay de bueno y de positivo, animando el esfuerzo de todos los que se empeñan en la realización de modelos cada vez más adecuados a aquellas exigencias.

EL HOMBRE, SER SOCIAL

"El hombre, ser social, construye su destino a través de una serie de agrupaciones particulares. . . que requieren una sociedad más vasta. . . la sociedad política" (Octogésima adveniens, 24).

7. El hombre, creado por Dios es un ser naturalmente social, Le es preciso asociarse a sus semejantes para crear los bienes indispensables para su desarrollo normal.

8. Algunos de estos bienes le son garantizados por el grupo familiar o sociedad doméstica; otros, por medio de las más diversas instituciones o formas de asociación, creadas libremente por él, para responder a sus necesidades de naturaleza económica, social, cultural y religiosa.

EL ORIGEN DE LA SOCIEDAD POLITICA

9. Además, de estas necesidades específicas, las personas, las familias las instituciones experimentan urgentes necesidades de carácter más general, como la necesidad de paz basada en la justicia, la necesidad de seguridad, de orden y estímulo para el desempeño normal de sus actividades con miras al bien común.

10. Para atender a estas necesidades de carácter más general, los hombres se asocian en comunidades más amplias y crean la sociedad política, representada por el Estado, responsable por consiguiente, sea del bien común general, sea del bien público de los individuos, de las familias y de las instituciones.

11.- El Estado, en su acepción moderna de organizción de la autoridad política, es una instancia relativamente reciente en la historia de la evolución de la humanidad: mucho antes que él existían ya personas humanas, familias e instituciones con deberes y obligaciones definidas y con derechos naturales e inalienables.

LOS MODELOS

"Diversos modelos de una sociedad democrática han sido ya experimentados. Ninguno de ellos satisface plenamente y la búsqueda continúa" (cf. Octogésima adveniens, 24).

12. Ningún modelo es perfecto o definitivo; por eso todos pueden ser sometidos a crítica y necesitan ser perfeccionados continuamente. Se impide el diálogo auténtico cuando los regímenes pretenden estar fuera de crítica y rechazan cualesquiera reformas aparte de aquellas concedidas por ellos mismos. La Iglesia no puede, pues, aceptar la acusación de intromisión indebida o de subversión cuando, en el ejercicio de la misión evangelizadora, denuncia el pecado, critica aspectos éticos de un sistema o modelo y alerta contra el peligro de un sistema que llegue a constituirse en la misma razón de ser del Estado.

DERECHOS Y DEBERES DEL ESTADO

13. La Iglesia, por medio de su jerarquía, no se atribuye funciones que no le competen, ni propone estrategias o modelos alternativos, sino que anuncia algunos principios básicos que miran al perfeccionamiento de los modelos. La fe, por lo demás, no puede ser instrumentalizada al servicio de una ideología, ni el cristianismo reducido a un fenómeno cultural en nombre de cuyos valores se pretende hablar para justificar doctrinas que le son ajenas o ideologías y modelos.

"El poder político debe tener como finalidad la realización del bien comúnñ en el respeto a las legítimas libertades de los individuos, de las familias y de los grupos subsidiarios" (cf. Octogesima adveniens 46).

14. No es el Estado el que otorga esos derechos a las personas, a las familias y a los grupos intermedios. Al Estado como institución fundada en la propia naturaleza social de los hombres compete la realización de un bien común, que ellos aisladamente no podrían alcanzar y que constituye por tanto la propia razón de ser del Estado.

En cuanto a los fines, el Estado está ordenado a la persona, Esta, como sujeto de derechos naturales e inalienables, es origen centro y fin de la sociedad. Para la consecución de ese fin, las personas se subordinan al Estado que dispone de autoridad para urgir la colaboración de todos en el esfuerzo común. En virtud de esta autoridad que tiene una justificación en los planes de Dios, siendo el hombre "por su naturaleza íntima, un ser social" (Gaudium et spes, 12), el Estado puede todo aquello y sólo aquello que se exige y resulta útil para la realización del bien común.

16. Es deber del Estado, respetar, defender y promover los derechos de la persona, de las familias y de las instituciones. Toda acción ejercida sobre ellas por el Estado, debe fundarse en el derecho que deriva de su responsabilidad relativa al bien común.

17. Es en ese derecho en el que se funda la fuerza de la autoridad del Estado. Toda fuerza ejercida al margen y fuera de derecho es violencia. Un estado de derecho se caracteriza, por consiguiente, por una situación jurídica estable en la que las personas, las familias y las instituciones gozan de sus derechos y tienen posibilidades concretas y garantías jurídicas eficaces para defenderlos y reivindicarlos legalmente.

18. Del mismo modo que la Iglesia debe respetar los derechos naturales e inherentes al Estado legítimamente constituido, así el Estado tiene el deber de respetar la libertad religiosa de las personas, como también el derecho divino que la Iglesia tiene de anunciar el Evangelio sin constituirse en árbitro de la ortodoxia de la doctrina por ella anunciada.

DEBERES DE LAS PERSONAS PARA CON EL ESTADO

"Entre los deberes de todos los ciudadanos es preciso recordar el deber de prestar a la nación los servicios exigidos por el bien común" (cf. Gaudium et spes, 75).

19. En correlación con sus derechos, y en la medida en que aquellos fueran asegurados por el Estado, las personas y los grupos tienen también deberes cívicos y morales para con la comunidad política representada por el Estado tales deberes se expresan en todas las justas prestaciones exigidas por el Estado para la realización del bien común, tales como: los deberes políticos, los deberes fiscales y el reconocimiento de las autoridades legítimamente constituídas y consiguientemente, obligación de respeto y obediencia a las mismas. No puede, sin embargo, el Estado imponer deberes que son ya derechos fundamentales de la persona humana.

EL BIEN COMUN

"El bien común comprende el conjunto de las condiciones de vida que permitan a los hombres, a las familias y a las instituciones conseguir. . . la propia perfección " (cf. Gaudium et spes, 74).

20. El bien común es el conjunto de condiciones concretas que permitan a todos conseguir niveles de vida compatibles con la dignidad humana. Por ello, la característica esencial del bien común es precisamente que sea común a todos, sin discriminaciones culturales, sociales, religiosas, raciales, económicas, políticas o partidistas.

21. De acuerdo con el principio de subsidiaridad compete al Estado promover los grupos intermedios y no sustituirlos ni limitarles las iniciativas que no son contrarias al bien común. Sin la mediación de las instituciones, las personas quedarían fácilmente expuestas al arbitrio del Estado que, de este modo, o destruiría las instituciones o las reduciría a la condición de meros transmisores de las exigencias y de la ideología de un sistema.

LA "MARGINACION" COMO NEGACION DEL BIEN COMUN

"No hay que arriesgarse a aumentar todavía más la riqueza de los ricos y la potencia de los fuertes, confirmando así la miseria de los pobres y añadiéndola a la servidumbre de los oprimidos" (Populorum progressio, 33).

22. La existencia, en vastas regiones, del fenómeno de la marginación es prueba de la no realización del bien común; entre otras causas, la marginación tiende a crecer a medida que las grandes decisiones son tomadas en función de los intereses de clases o grupos, y no en función de los intereses de todo el pueblo.

23. La marginación se manifiesta a través de situaciones que favorecen a los beneficiarios privilegiados del despojo, de la paciencia y de la miseria de los otros. Ser marginado significa ser mantenido fuera, al margen, es recibir un salario injusto, es ser privado de instrucción, de atención médica, de crédito; es pasar hambre, es habitar en sórdidas barracas, es ser privado de la tierra por estructuras agrarias inadecuadas e injustas. Ser marginado es, sobre todo, no poder liberarse de esas situaciones. Ser marginado es no poder participar libremente, en el proceso de creatividad que forja la cultura original de un pueblo. Ser marginado es no disponer de representatividad eficaz para hacer llegar a los centros de decisión las propias necesidades y aspiraciones; es ser contemplado no como sujeto de derechos, sino como objeto de favores otorgados en la medida necesaria a la reducción de las reivindicaciones; es ser manipulado por la propaganda. Ser marginado es no tener posibilidad de participar. Y ser privado del reconocimiento de la dignidad que Dios confirió al hombre.

24. La corrección de estos males, que no son nuevos, es tarea no sólo de los podres públicos sino de todas las instituciones que puedan contribuir a la educación del pueblo.

LA PARTICIPACION

"Una doble aspiración del hombre se manifiesta cada vez más vida a medida que él desarrolla su información y educación; aspiración a la igualdad y a la participación, dos formas de la dignidad del hombre y de su libertad" (cf. Octogesima adveniens. 24).

25. Estimular la participación consciente y responsable en el proceso político, social, cultural y económico, es un deber primordial del Estado. Tal participación constituye uno de los elementos esenciales del bien común y una de las formas fundamentales de la aspiración nacional. La educación, del pueblo es un presupuesto necesario para su participación activa y consciente en el orden político. Por su misión divina compete a la Iglesia el derecho y el deber de colaborar en esta tarea.

26. La participación supone y exige el derecho de reunirse y de constituir asociaciones, así como el "de conferir a esas asociaciones la forma que a sus miembros parezca más idónea según la finalidad deseada" (Pacem in terris, 23), contando con que no atenten contra el bien común.

27. La participación política es una de las formas más nobles del compromiso al servicio de los demás y del bien común. Al contrario, la falta de educación política y de despolitización de un pueblo, y especialmente de los jóvenes, por cuya causa quedasen reducidos a la condición de simples espectadores o de actores de una participación meramente simbólica, prepararía y consolidaría la alienación de la libertad del pueblo en las manos de la tecnocracia de un sistema.

28. La participación debe ser ejercida y aceptada con lealtad, incluso cuando explicitando los anhelos del pueblo y sus necesidades urgentes, desempeña una función crítica constructiva.

29. La participación, aunque diversificada, no puede ser discriminatoria, abierta sin restricciones a ciertos grupos y categorías sociales y limitada para otras categorías como por ejemplo, las de los estudiantes, intelectuales, artistas, obreros, labradores y líderes populares.

30. La libertad de discusión de los grandes problemas nacionales, dentro del ideal democrático, es una forma fundamental de participación en las sociedades políticas bien ordenadas. Sólo esta libertad garantiza el derecho a la oposición, la posibilidad del debate sobre las alternativas del destino de una nación. Sin esa libertad, el mismo derecho de pensar genera sospechas de amenaza al orden público, convirtiéndose en objeto de acción represiva. Una censura arbitraria en ese campo no tendría justificativos en las exigencias del bien omún y llevaría rápidamente a la pérdida de credibilidad de parte del Estado como poder legal.

31. Sólo un pueblo convocado a participar en el proceso de su desarrollo acepta con dignidad los sacrificios exigidos, los cuales pueden originar de otra forma tensiones y revueltas sociales, con el agravamiento del estado de violencia, de represión y de corrupción.

32. La participación se ejercita a través del uso responsable de la libertad que es un derecho inalienable y un deber para todos. Este uso no se confunde con la permisividad, la cual debe ser cohibida precisamente en nombre de la libertad y del orden público, visto que la permisividad precipita a los hombres y a las familias en formas degradantes de esclavitud moral.

LIBERTAD Y SEGURIDAD

"Se trata de construir un mundo donde la libertad no sea una palabra vana" (Populorum progressio 47).

33. La seguridad es un elemento indispensable del bien común en la medida en que garantiza externamente las justas prerrogativas de la soberanía nacional y la independencia económica del país contra interferencias indebidas, y en cuanto garantiza internamente la tranquilidad pública, la marcha normal de la vida de la nación y el disfrute de los derechos fundamentales de las personas, de las familias y de las instituciones.

34. La Iglesia no contesta el derecho del Estado moderno a elaborar una política de seguridad nacional. Tal política no está en colisión con la enseñanza

(Pasa a la página 13)

Decae o no el Occidente

Por MARIANO GRONDONA

(ALA) - Hay un tema fénix que, como el ave fabulosa del mismo nombre, renace una y otra vez de sus cenizas. Es el tema de la decadencia de Occidente. Nuestra civilización se ha creído muchas veces en decadencia, agonizante, aún en esos tiempos de griegos y romanos que hoy consideramos más bien "nacientes", originarios del desarrollo ulterior. Occidente ha vivido creyendo morir en cada etapa de su larga historia. El occidente es la tierra de la tarde, la morada del crepúsculo. Heidegger se animó por ello a diagnosticarle a la civilización occidental una interminable decadencia desde el día que, con sus primeros filósofos- Parménides y Heráclito- asió y perdió al mismo tiempo los temas más auténticos de su meditación.

Frente a los persas y a los bárbaros, frente a los árabes y los turcos , ante el nazismo y el comunismo, Occidente ha creído morir, asombrándose después de su perdurabilidad. Quien sistematizó esta perpetua idea del inminente morir fue, por supuesto Osvaldo Spengler En su obra clásica, "La decadencia de Occidente". Spengler dio fundamentación filosófica a la tesis crepuscular. Todas las civilizaciones, como los organismos vivos y el clima, atraviesan cuatro edades o estaciones, La edad del mito y la inocencia o primavera. La edad de los primeros cuestionamientos racionales de la cultura mítica: una suerte de adolescencia o verano. La edad confiada en que la razón impera; la madurez u otoño. Y, por fin, el invierno de la crisis y el escepticismo. La decadencia. Esta última es, escribía Spengler hace cincuenta años, la edad actual de Occidente. Nadie podrá impedir entonces que, a la vejez, siga el morir.

Otros pensadores vinieron después a inyectar algún optimismo en esta tesis apocalíptica. Toynbee, en su "Estudio de la Historia", dijo que las civilizaciones no siguen un curso fatal; que están abiertas a la superación o a la decadencia según respondan o no a los desafíos de las circunstancias. Toynbee dejó a Occidente, así, frente a un "final abierto". Y un pensador que proviene de la etología y la biología del comportamiento Konrad Lorenz, acaba de escribir en uno de sus últimos libros ("El reverso del espejo"), que aunque lo normal es que las civilizaciones, como las especies, decaigan y desaparezcan, la nuestra, si bien gravemente enferma tiene en la comprensión científica de sus propios problemas la posibilidad de superar ese fatal destino. Lorenz se sitúa así entre Spengler y Toynbee dejándonos como saldo una mínima esperanza.

El tema fénix desaparece a veces sólo para volver, cuando menos se piensa, con nuevos bríos. Su más reciente resurrección es el libro que acaba de escribir el gran pensador francés Raymond Aron. "Alegato para una Europa decadente". En esta vasta obra, que publicó la editorial Robert Laffont, Aron visita de nuevo los grandes argumentos por y contra la tesis spengleriana a la luz de lo que está ocurriendo hoy en esa parte venerable de Occidente que es Europa. Sus análisis, que se desarrollan a lo largo de más de quinientas páginas, hablan de Europa y se aplican a Occidente. Lo que más sorprende a Aron es que, pese a haber demostrado con creces su superioridad económica, política y cultural, las naciones avanzadas de Occidente se hallan hoy en crisis interna y ante un gran peligro externo. El peligro externo es, por supuesto, la amenaza militar soviética. La crisis interna es, según Aron, la falta de autoridad. Llevadas por un extremo liberalismo movimiento al que por otra parte adhiere por constituir la expresión de uno de los valores centrales de Occidente: la libertad y dignidad del hombre, las naciones europeas están haciendo imposible la existencia de gobiernos fuertes y propósitos comunes: todo parece disolverse en el vasto festival de las individualidades. Resulta así que, al igual que Atenas frente a Esparta, la democracia del siglo XX más rica, culta y humana que esa nueva Esparta que es la URSS, puede perder sin embargo una segunda guerra del Peloponeso.

La decadencia de Occidente es otra vez posible porque en la historia, como se ha visto tantas veces, el mejor no es siempre el más fuerte. Este es el eterno dilema de la civilización y la barbarie. Roma era "mejor" que los bárbaros. Pero sucumbió ante ellos. Occidente es "mejor" que Oriente. Pero su superioridad no asegura su victoria.

Occidente ha sido, después de todo, siempre débil. Grecia fue débil ante Persia y, dentro de Grecia, Atenas fue débil ante Esparta. El cristianismo conoció la extrema debilidad de las catacumbas. Roma ya cristianizada fue débil ante los bárbaros. Aun el imperialismo europeo de los siglos XVI, XVII, XVIII y XIX fue fundado por débiles naciones que, sin embargo, conquistaron prodigiosos reinos. Los incas y la China, los aztecas y la India, ¿no eran acaso más poderosos que el puñado de aventureros que holló su soberanía?

El secreto reside quizás en que Occidente es una civilización mensaje. Lleva consigo la iluminación del hombre, su superación en dirección de cierta familiaridad con los secretos del universo y sus propios secretos. Cada vez que parece sucumbir entonces Occidente sobrevive. Su fuerza reside en seducir a quienes lo sitian. La esperanza de Occidente ha sido y es que los rudos guerreros que esperan a sus puertas reciban el mensaje antes de que resulte demasiado tarde. De ahí que Occidente, siempre en crepúsculo y a la defensiva, no tenga otro remedio que expandirse. Sólo estará seguro el día en que la humanidad entera acepte su concepción del hombre y la libertad.

Algo de esto ha comprendido el presidente Carter al lanzar su campaña en favor de los derechos humanos. Una campaña que se realiza, sin duda, con defectuosas instrumentaciones, pero que responde a la necesidad occidental de programar desde su eterna precariedad, una nueva ofensiva de persuasión y seducción del bárbaro invasor. Si la decadencia de Occidente es, por lo que vimos, un tema fénix, Occidente como tal es el ave fénix porque renace una y otra vez de sus catástrofes, ofreciéndonos el fascinante espectáculo de un crepúsculo que, contra lo previsto, no precede a la noche. (ALA).

Necesaria supervisión del transporte de pasajeros

Por RAUL ANGEL SANCHEZ VARGAS

Contrariamente a lo que el progreso y el crecimiento de nuestra urbe debiera promover, es decir, un mejor control y racionalización, el problema del transporte urbano de pasajeros se viene agudizando más y más, para la sufrida población de esta ciudad que, materialmente, está rebasando los límites de lo prudente, sin que -como triste es comprobarlo- exista poder alguno para remediarlo.

En primer lugar, debemos anotar el deficiente número de carros, sumado a ello la poca capacidad de los llamados "micros". Para concretar, en este comentario sólo nos referiremos -aunque el caso es genérico- al servici· de la línea "E"; que en buenas cuentas es la peor atendida.

Las autoridades de Tránsito están en el deber de imponer, por todos los medios a su alcance, que los conductores de los indicados "micros", cumplan estrictamente con los reglamentos. Asimismo, están en la obligación de ejercer un constante control a lo largo de las rutas de dicho servicio y en especial, en las terminales o paradas finales. Pues, en razón a que dicho control no existe en lo absoluto, los conductores de dichos medios de transporte, hacen de las suyas. Sin respetar en lo mínimo las enormes colas que se forman en las paradas señaladas con el disco o letrero respectivo, embarcan pasajeros en todo el trayecto pasando de largo por las indicadas señales de parada, ante la mirada angustiosa de señoras, ancianos y niños que pugnan por llegar a sus hogares.

Es tal la indisciplina e indolencia de dichos transportistas que, muchas veces, de acuerdo a su conveniencia, cambian los distintivos (letras) de sus vehículos; amén de que generalmente abandonan el servicio el momento que mejor les viene en gana, para dedicarse a otros placeres, sin importarles, en lo mínimo, el servicio público del que son responsables y al que se deben.

¿Qué decir a la hora de acudir al trabajo, ahora que se ha impuesto un "horario continuo" que comienza a Hs. 7,30, cuando el servicio de transporte de pasajeros debería funcionar a más tardar, a Hs. 6.00 a.m. de cada día? Sólo que el panorama resulta sencillamente un desastre de indisciplina; porque, sólo a Hs. 7,30 hacen su aparición los primeros vehículos en la parada de Ciudad Satélite (zona El Alto) refiriéndonos siempre a la línea "E". Es obvio que este problema se presenta en todas las líneas en servicio, especialmente en zonas alejadas como la que motiva este comentario, donde las colas de público usuario que se hallan en largas esperas de medios de transporte, son enormes. Exhortamos, pues, a que las autoridades superiores del Servicio de Tránsito -siquiera por curiosidad- asistan alguna mañana de estas a la indicada parada (terminal "E").

En buenas cuentas, la falta de control de Tránsito en el servicio de transporte de pasajeros, "taxis" (?) colectivos, trufis, micros, etc., es total. En cambio, estas autoridades se hacen presentes PARA IMPEDIR QUE LOS SUFRIDOS USUARIOS ABORDEN CUALQUIER MEDIO DE TRANSPORTE...Digno de Ripley ¿verdad?

En muchas oportunidades y por este mismo órgano de prensa, nos hemos referido a la arbitrariedad o capricho de agentes de Tránsito, que sancionan a colectiveros que acuden, voluntariamente, para transportar a esos enormes grupos de pasajeros que a través de largas esperas, pugnan por llegar a sus hogares. Por el contrario, las autoridades deberían facilitar que sean descongestionadas esas enormes colas que dan a la ciudad un aspecto deprimente.

Es pues tiempo de que, de una buena vez, las autoridades correspondientes tomen el asunto con la seriedad que requiere y no dejar que el constante clamor y reclamo del público usuario de esos medios de transporte, caiga simple y llanamente en "saco roto". Consideramos ya llegado el momento para que las autoridades de Tránsito se sacudan de ese indiferentismo o "no me importismo" y se aboquen con todo ahínco a la solución de tan grave problema, o cuando menos hacer algo por aminorarlo.

NOTICIA DE PERFIL

Educación Sexual

(Desde Cochabamba).

No se alegren algunos de mis lectores pensando que en esta columna yo pudiera dictar algunas lecciones sobre la materia mencionada, no. Se trata solamente de decirles que acabo de hojear un interesante libro que tiene el título de "Educación Sexual" y cuya autora es la doctora Ruth Maldonado Ballón, una distinguida profesional de la medicina boliviana.

Debo comenzar diciendo que este libro ha sido publicado con la autorización del Ministerio de Educación, mediante Resolución N°. 939 y que dice que la obra de la Doctora Maldonado "podrá ser tomada como medio de información y divulgación científica en los establecimientos educacionales del país" O sea que es un libro serio.

Hasta hace algunos años la educación sexual no existía en Bolivia. No era asignatura que la dictara ninguna maestra, ni ninguna doctora, ni siquiera los padres mismos del muchacho o de la muchacha. Casi con rigor podríamos decir que la educación sexual era impartida casi siempre por un amigo kaspote (mayor que uno), el cual era el encargado de informarnos, con cara de malicia o de pecado, lo que era el sexo. En el caso de las chicas, no faltaba alguna "interna" de los colegios pagantes que se ofreciera voluntariamente para enseñar a las niñas esta asignatura.

Si no se presentaban estos factores externos que lo introducían a uno en ese mundo problemático y azaroso entonces el aprendizaje del ABC del sexo corría por cuenta de uno mismo, de los libros buenos o malos que pudieran llegar a sus manos, del consejo o la enseñanza que podían impartir algunas personas inteligentes e ilustradas en la familia, o del mero ingreso en esa vida a partir del matrimonio.

Las cosas, empero, han cambiado. La ciencia ha evolucionado mucho. Los conocimientos sobre ese y otros temas llegan a los muchachos apenas ingresan en la escuela y son también el cine y la literatura los que se han encargado de abrir los ojos al niño sobre aspectos sexuales. ¡Abrir los ojos!! Qué hermosa expresión usada cuando nosotros, los hombres maduros de ahora, eramos niños y la escuchábamos referida al instante en que un niño llegaba a saber como se hacían los niños y cómo se procreaba la especie humana. Era el final de la inocencia. Por entonces era muy conocida esta expresión popular: "¡Este llockalla mañudo le había abierto los ojos a esta mi criatura que era tan inocente hasta ayer".

En una de las solapas del libro escrito por la Doctora Maldonado se puede leer este pensamiento de un señor Mead, a quien no tengo el gusto de conocer, pero que podía ser, por su apellido, un magnífico médico de riñones. "Sexo no es algo que hacemos, sexo es algo que somos". Una frase que tiene mucho de verdad, ya que todavía existe alguna gente para la cual la palabra sexo es un tabú, o es pecaminosa.

Soy de los que creen que la educación sexual es una asignatura importante que debiera ser conocida, inteligente y dosificadamente, por los niños. La educación sexual, tal como la explica la Doctora Maldonado en su libro, debiera ser asignatura primeramente impartida por los padres a los hijos. Así se evitarían muchas aberraciones. Y muchísimos traumas, como el que yo tengo en este momento, en el que al igual que Art Buchwald, quisiera convertirme en un símbolo sexual en La Paz y Cochabamba, sin caer en cuenta que ya estoy viejito. Felicitaciones para la Doctora Maldonado y que su libro se difunda mucho en el país

PAULOVICH.

Pérdidas económicas causadas por epidemia de cisticercosis

Por el Dr. DAVID ESCALANTE

Los cerdos son animales susceptibles a muchísimas enfermedades, las cuales algunas veces son tan patógenas que le causan la muerte, mientras que otras son menos mortales, pero acarrean pérdidas económicas tanto para el granjero como para el país.

La Cisticercosis, es una de esas enfermedades parasitarias producidas por una forma larval de las tenias (solitarias). Enfermedad ligada al círculo vicioso de la ignorancia y falta de higiene de la gente; prospera en zonas en que los habitantes infectados no tienen conocimiento ni tradición acerca de los métodos básicos de eliminación de excretas y, en consecuencia, contaminar los pastos y las aguas, de donde ingieren los cerdos estos alimentos contaminados de huevos de tenias.

Estos huevos se rompen en el tracto digestivo del cerdo y salen las larvas y se localizan casi en todos los músculos del organismo animal, se pueden encontrar también en el cerebro, hígado, pulmones y ojos. La forma de la larva en el cerdo es de una vejiga o quiste del tamaño de una lenteja.

El hombre, al consumir estas carnes de, cerdos infectados con cisticercosis, da lugar al desarrollo de una Tenia (solitaria) la cual le va acarrear ciertos trastornos molestos para su normal desenvolvimiento cotidiano. Por esta razón, son decomisadas en el matadero estas carnes enfermas.

Según un cálculo moderado solamente en el lapso del 1-7-75 al 30-7-76, las pérdidas económicas para el granjero causadas por decomiso de cerdos con cisticercosis, en el matadero municipal de la ciudad de Santa Cruz, excedieron de los 279.900 $bs.

En efecto, en este tiempo se decomisaron 311 cerdos, cuyo peso estaba entre los 40-50 Kg., y el precio del kilo de la carne osciló entre 18-20 $bs.

La mayoría de los animales decomisados provenían de los distritos de la provincia Cordillera.

Técnicos venezolanos recorren la "Ruta de los Libertadores"

TARIJA, 2 (PRESENCIA).- Adolfo Linares Arraya, ex Presidente de la Corporación Andina de Fomento, arribó a esta ciudad encabezando una misión técnica conformada por personeros del Ministerio de Obras Públicas y Comunicaciones de Venezuela y de la empresa TRANAG de Caracas; con el fin de realizar un nuevo recorrido de la denominada "Ruta de los Libertadores".

El asfaltado de la "Ruta de los Libertadores" que unirá a Tarija con Potosí y Sucre; ha sido acordado en la entrevista que sostuvieron los presidentes de Venezuela y Bolivia en agosto de 1975, ocasión en la cual se conmemoró el 150º Aniversario de la Fundación de la República.

En esa oportunidad, el mandatario venezolano Carlos Andrés Pérez ofreció a su colega boliviano Hugo Banzer Suárez cooperación en una serie de proyectos de interés nacional; entre ellos se acordó la donación de los estudios de la "Ruta de los Libertadores" que formará parte de la Carretera Panamericana.

El Gobierno nacional ha puesto a disposición de la empresa TRANARG las fotografías aéreas de toda la ruta, que tiene una longitud aproximada de 500 kilómetros. Estas fotografías pertenecen al Instituto Geográfico Militar y se ha concluido la primera etapa de los trabajos.

El Ingeniero Linares Arraya, que representa en Bolivia a la firma TRANAG, en declaraciones formuladas a PRESENCIA dijo que, al término del presente recorrido, se hará la elección definitiva de la ruta; luego se iniciará una nueva etapa de trabajos que comprenderán geotécnica, hidráulica y nivelación de precisión para elaborar los planos definitivos, habiéndose previsto que el máximo de trabajo será ejecutado durante la gestión 1978.

El informante expresó que los estudios serán entregados al Servicio Nacional de Caminos, que oficia como contraparte boliviana, en forma parcial, estimando que la conclusión total de ellos demandaría dieciocho meses más, aproximadamente.

Por lo informado, se deduce que el asfaltado de esta importante obra vial podría ser iniciado por tramos, de conformidad con las prioridades que señalen las autoridades nacionales.

Esta obra fue originalmente pactada con el Gobierno de la República Argentina, en lo que concierne al tramo Bermejo - Tarija - Potosí, hace más de treinticinco años, y desde entonces se encuentra pendiente de ejecución. Se espera ahora que, con la cooperación del Gobierno de Venezuela, cristalice, en breve tiempo más, uno de los anhelos de mayor trascendencia que abrigan los "Pueblos del Sur".

ESTUDIO.- Con el fin de completar los estudios para el asfaltado de la vía Tarija-Potosí-Sucre, un grupo de técnicos venezolanos recorrerá esta ruta, desde la capital del Guadalquivir.

Notas de San Ignacio de Velasco

LICEO DE SEÑORITAS

- Se ha dado inicio a los trabajos de construcción del nuevo local del liceo de señoritas Mons. Daniel Rivero, dicha construcción, que tiene un costo de más de 2 millones de pesos, esta a cargo de la empresa Constructora Anteico y esta siendo financiada con aporte del 80 por ciento del Comité y del 20 por ciento a través de donaciones de instituciones de Austria, pedidas por Mons. Bonifacio Madersbacher, Vicario de Chiquitos.

Se calcula que la obra estará terminada en 8 meses.

NUCLEOS RURALES

- Han sido entregados los trabajos de conclusión de los nucleos escolares de Santa Ana y San Rafael, la entrega, por parte de las empresas constructoras, se ha efectuado a las autoridades regionales del Comité con base en San Ignacio de Velasco.

De acuerdo a cláusulas del contrato, se esperarán tres meses para establecer si la construcción no adolece de ninguna falla, mientras tanto, se construyen los bancos y muebles para ambas escuelas. Pasado el plazo de tres meses, ambas escuelas serán entregados a los pueblos e inauguradas oficialmente.

PUENTE DE SAN ANTONIO

- Con la participación de comunarios de Candelaria y San Antonio, la cooperación económica y técnica del Comité de Obras Públicas y la asistencia de autoridades, fue entregado e inaugurado el puente de San Antonio.

Dicho Puente era una sentida necesidad para los caminos troncales de la zona, duró en su construcción cerca de tres meses.

Beneplácito por el anuncio de moralización en la CNSS

COCHABAMBA, 2 (PRESENCIA).- General beneplácito causó en la opinión pública la información proporcionada por los ejecutivos de la Caja Nacional de Seguridad Social, en sentido de realizar en esta entidad una campaña de moralización.

En las últimas semanas, esta entidad había recibido muchas quejas contra su trabajo y, paralelamente, confrontó dificultades como consecuencia de algunos desajustes que en su momento crearon cierto malestar. Se dijo que había un evidente maltrato al personal subalterno, al que se le concientizará en cursillos que se iniciarán los próximos días.

Una de las quejas corrientes se refiere a la insuficiente provisión de drogas para el tratamiento de los asegurados y beneficiarios enfermos a quienes, para salvar la situación, se pretende curar con algunas aspirinas.

Precisamente para superar todas estas fallas, se realizará reuniones adecuadas, para hacer ver las limitaciones económicas de la Caja Nacional de Seguridad Social en atención a que el gobierno que es uno de sus principales asegurados, no cancela sus cuotas.

Se ha mencionado la necesidad de introcudir algunas mejoras sustanciales en el orden de la solidaridad por que de otro modo se seguirá lamentando deficiencias. Se ha mencionado que se dejará de lado ese trato disciplente y hasta inhumano con los asegurados de extracción humilde, los que en muchos casos, con resignación, aceptan estas situaciones.

Se buscará la jerarquización de esta entidad y se solicitará que el Estado contribuyve a esta gestión que se la considera importante.

Comenzó labor de resellado en la carretera Cochabamba-Santa Cruz

COCHABAMBA, 2 (PRESENCIA).- Para mejorar el estado de conservación de la carretera Cochabamba-Santa Cruz, el Servicio Nacional de Caminos ha iniciado en los días pasados el "parchado" de la plataforma, en zonas donde el asfalto ha sufrido grave deterioro.

Para cumplir este trabajo, se han formado brigadas con caceberas de trabajo entre Pojo y Copachuncho, Epizana y las alturas de Toralapa. El trabajo en los primeros kilómetros, hacia las poblaciones del valle, está siendo atendido por el personal de residencia de Cochabamba y Punata. Se considera que este camino recibe un flujo extraordinario, por haberse elevado notoriamente el tráfico de vehículos pesados.

CAMINO A VILLA TUNARI

El ingeniero Alberto Orellana, Director Regional del Servicio de Caminos, manifestó que se estaba atendiendo el framo entre Villa Tunari y Cochabamba. El intenso tráfico y las fuertes precipitaciones pluviales han puesto el camino en condiciones precarias.

En muchos sectores ha desaparecido la capa asfáltica, por lo que el Servicio de Caminos está preparando el material granular para iniciar de inmediato el trabajo, que es considerado prioritario.

Las instrucciones recibidas, dijo Orellana, no contemplan resellado de la vía, sino la construcción de una nueva capa asfáltica en un espesor de cinco centímetros.

Orellana manifestó que no se contaba con maquinaria adecuada y que la que tiene SENAC en existencia es un tanto insuficiente para desarrollar un trabajo eficiente, se solicitará la dotación de un cupo mayor de maquinaria pesada.

Las otras vías, dijo Orellana, se encuentran en buenas condiciones, claro que siempre se realizan trabajos de mantenimiento que permiten mantener los caminos transitables, señaló el director regional del SENAC.

MANCHADITAS
GALLETA GUIA

¡ Ayúdanos a ayudar !
ASOCIACION DE GUIAS-SCOUTS DE BOLIVIA
Pedidos al Tel. 38287.

Depósitos de agua para riego en poblaciones cochabambinas

COCHABAMBA, 2 (PRESENCIA).- El Prefecto del Departamento Milivoy Etorovic, entregó oficialmente tres nuevos depósitos de agua para riego en las comunidades campesinas de Capellani, Chacapaya y Totorciengea que pertenecen a la provincia de Quillacollo, el acto se realizó en la primera comarca indicada con asistencia de autoridades y numerosos campesinos de lugar.

CONCENTRACION

Fue una tarea difícil para la primera autoridad cumplir con este compromiso pues tuvo q hacer un viaje en vehículo ha cierto lugar y y luego comp el recorrido a pie y caba escalando cerros y cruza quebradas, por espacio de hora y media, para lle finalmente a Capellani donde realizó una enorme c centración campesina.

Integraron la comisión p fectural el director de la ofic micro-riegos, autoridades Sipe Sipe, el Secretario Ejecu de la Federación Dep tamental de Campesinos representantes de la Corpora de Desarrollo

CORDECO

Por instrucciones del P dente de la Corporación Desarrollo, My Jorge Esc Sánchez, se hizo presente delegado de esa entidad hacer entrega de un nuevo l escolar en la comunidad r de Capellani, dependiente núcleo de Vinto que se c truyó precisamente con ayuda de CORDECO aport los campesinos de esa zona.

DEPOSITOS

La primera autoridad p tica a tiempo de hacer la trega de los mencionados depósitos de agua, para riego, de los terrenos de cien de familias campesinas, ag deció el recibimiento de gente humilde y felicitó a agrarios de esas tres zonas su espíritu de trabajo. Exp que, mediante el trabajo unión de todos los bolivianos dría progresar el país forma como lo hace el presente época. Exhortó mantenerse unidos y que la fectura del departamento siempre dispuesta a cooperar las comunidades demuestran interés superarse y llegar a niv superiores de vida.

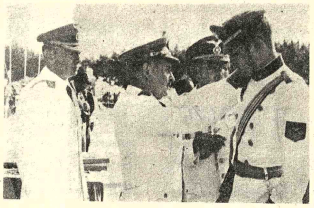

EN SANTA CRUZ.- Durante su permanencia en Santa Cruz, el lunes, el presidente Banzer inauguró la nueva turbina para generar electricidad, instalada por ENDE. Abajo, el presidente impuso el cordón dorado al brigadier mayor del Colegio Militar de Aviación que celebró sus Bodas de Plata (Foto PRESENCIA - SANTA CRUZ).

Vendedores

Empresa importante requiere los servicios de un vendedor con mucha experiencia en el ramo comercial para desempeñarse:

— Uno en La Paz-Oruro y Provincias
— Uno en Cochabamba y Provincias

Los postulantes deben acreditar su experiencia y ofrecer garantías, asimismo indicar pretensiones de comisiones sobre ventas y acompañar fotografía de reciente obtención.

Requerimiento de vendedores
Casilla 525
Santa Cruz - Bolivia

COMITE DEPARTAMENTAL DE OBRAS PUBLICAS DE SANTA CRUZ

CONVOCATORIA Nº.14/77

Se convoca a las firmas interesadas, a presentar propuestas para la provisión, ejecución de obras civiles, montaje y puesta en marcha de dos equipos de granos a instalarse, uno en el centro regional de acopio de granos de la localidad de Mairana, Provincia Florida, y otro en la planta de alimentos balanceados de la localidad de Portachuelo, Provincia Sara del Departamento de Santa Cruz.

Las especificaciones técnicas y generales podrán ser adquiridas en la sección Caja de este comité, calle Ñuflo de Chávez Nº. 153, o en nuestras oficinas de la ciudad de La Paz, edificio Castilla, calle Loayza, 8vo. piso, Departamento Nº. 807, previo pago de $b. 300.- (TRESCIENTOS 00/100 PESOS BOLIVIANOS).

Las propuestas deberán ser presentadas en la Secretaría General de este comité, calle La Paz esquina Warnes, en sobre cerrado y debidamente lacrado, hasta horas 16.00 (4 de la tarde) del día 1º de Agosto de 1977 con el siguiente rótulo:

"SECADORA DE GRANOS PARA MAIRANA Y PORTACHUELO"
CONVOCATORIA Nº. 14/77
Santa Cruz, 31 de Mayo de 1977

Comité Boliviano del Café

"COBOLCA"

Licitación para la Instalación de Silos

Convocatoria a Propuestas

Por orden del señor Ministro de Industria, Comercio y Turismo, se convoca a las firmas nacionales o extranjeras legalmente inscritas o representadas en el país para la instalación de silos, de acuerdo al siguiente detalle:

1.- Equipo completo para ensilar 4000 toneladas de café en pergamino a una humedad de 14 a 15%.
2.- Secadora de café de acuerdo a la capacidad de los silos.

Las propuestas, en sobre cerrado y lacrado, con las formalidades de Ley, deberán presentarse en la Secretaría del Comité Boliviano del Café "COBOLCA", calle Comercio Nº 1210, hasta hrs. 15 y 30 p.m. del día lunes 27 de junio de 1977.

Mayores informaciones en el Departamento Técnico de COBOLCA.

La Paz, 30 de mayo de 1977

EMPRESA NACIONAL DE ELECTRICIDAD S.A.

Cochabamba, Bolivia

Proyecto de Interconexión de Sistemas

Licitación Pública 48PE 2049

AMPLIACION DE LA FECHA PARA PRESENTACION DE OFERTAS

A solicitud de varias firmas interesadas en esta licitación, se ha ampliado el plazo para la presentación de propuestas hasta el día 15 de Julio de 1977 a Hrs. 5.00 p.m. en las oficinas de ENDE en Cochabamba.

Para conocimiento de los interesados, la licitación pública 48PE 2049 comprende el suministro de Equipo de Comunicaciones financiado por el Banco Interamericano de Desarrollo (BID)

Cochabamba, Mayo de 1977.

EMPRESA NACIONAL DE ELECTRICIDAD S.A.

Cochabamba, Bolivia

Proyecto de Interconexión de Sistemas

Licitación Pública 48PE 2048

AMPLIACION DE LA FECHA PARA PRESENTACION DE OFERTAS

A solicitud de varias firmas interesadas en esta licitación, se ha ampliado el plazo para la presentación de propuestas hasta el día 15 de Julio de 1977 a Hrs. 5.00 p.m. en las oficinas de ENDE en Cochabamba.

Para conocimiento de los interesados, la licitación pública 48PE 2048 comprende el suministro de Equipo de Comunicaciones financiado por el Banco Internacional de Reconstrucción y Fomento (BIRF).

Cochabamba, Mayo de 1977.

Ministerio de Urbanismo y Vivienda

Consejo Nacional de Vivienda para Trabajadores Fabriles, Constructores y Gráficos

Licitación Nº. 04/77

Por Resolución Nº. 11/77 de la Junta Directiva del Consejo Nacional de Vivienda para Trabajadores Fabriles, Constructores y Gráficos y de conformidad al inc. e) Artículo 4to. del Decreto Supremo Nº. 10733 de 16 de febrero de 1973, se convoca a las Empresas Constructoras de Primera, Segunda y Tercera categorías legalmente inscritas en la Cámara Boliviana de la Construcción presentar propuesta para la construcción de 104 viviendas unifamiliares en la Ciudad de La Paz, conforme al siguiente detalle:

a) 60 Viviendas pareadas tipo V.U.P.3
b) 40 Viviendas pareadas tipo V.U.P.6 (básica)
c) 4 Viviendas no pareadas tipo V.U.P.6 (básica)

Con un plazo de ejecución de 210 días calendario.

Los planos, pliegos de especificaciones generales y técnicas podrán ser retirados de las Oficinas del Consejo, calle México Nº. 1790 3er. piso previa cancelación de ($b. 1.500.-) UN MIL QUINIENTOS 00/100 PESOS BOLIVIANOS.

Las propuestas serán presentadas cumpliendo todos los requisitos exigidos por el D.L. 10.120 relativas a Licitaciones Públicas, hasta hrs. 16,30 del día 1º. de julio del presente año.

La Paz, 1º. de junio de 1977
RELACIONES PUBLICAS

Ministerio de Urbanismo y Vivienda

Consejo Nacional de Vivienda para Trabajadores Fabriles, Constructores y Gráficos

Licitación Nº. 05/77

Por Resolución Nº. 11/77 de la Junta Directiva del Consejo Nacional de Vivienda para Trabajadores Fabriles, Constructores y Gráficos y de conformidad al inc. e) Artículo 4to. del Decreto Supremo Nº. 10733 de 16 de Febrero de 1973, se convoca a las Empresas Constructoras de Primera, Segunda y Tercera categorías legalmente inscritas en la Cámara Boliviana de la Construcción presentar propuesta para la construcción de: 38 viviendas unifamiliares en la ciudad de Sucre zona "Las Delicias" conforme al siguiente detalle:

a) 16 viviendas pareadas Tipo V.U.P. 3a.
b) 16 viviendas pareadas Tipo V.U.P. 6 a (básica)
c) 6 viviendas no pareadas Tipo V.U.P. 6 (básica)

Los planos, pliegos de especificaciones generales, y técnicas podrán ser retirados de las Oficinas del Consejo, calle México Nº. 1790 3er. piso y Agencia Regional de Sucre en Calle Bustillos Nº. 245 previa cancelación de $b. 800.oo (OCHOCIENTOS 00/100 PESOS BOLIVIANOS).

Las propuestas serán presentadas cumpliendo todos los requisitos exigidos por el D.L. 10120 relativas a Licitaciones Públicas, hasta hrs. 16:30 del día 1º. de Julio del presente año.

La Paz, 1º de Junio de 1977
RELACIONES PUBLICAS

...o dará a conocer ...e el caso Graiver

...General Carlos ...on, deberá es... ...respectivas com... ...efectos de dar in... ...los Consejos de ...ciales y a la Jus... ...ia, según corres... ...a caso, agregó. ...erno militar ha ...la intervención de ...empresas finan... ...erciales y perio... ...las que el ...o Graiver poseía ...accionaria.

"Graiver" salió a ...os de abril cuando ...un primer grupo de ...asociadas con el ...quien se dio por ...un misterioso ac... ...eo registrado en ...o pasado.

...abril fue detenido ...herman, Director ...o bonaerense "La ...informándose poco ...Graiver poseía la ...de las acciones de ...editorial.

...hechos siguió un ...versiones perio...

...enzaron a ...de Mapai

...na importante base ...ones de guerrilla de ...as negros en su lucha ...gobierno blanco de ...Salisbury.

...herzas rhodesianas ...país, dijo el General ...lls, comandante de ...s combinadas.

...desmintió versiones ...Mozambique que ...an enfrentamientos ...de ese país.

...que los únicos en... ...ntos ocurrieron con ...oristas rhodesianos"

...aumentar dotación ...cubano en Etiopía

...- El ...ar la ...a me... ...s mé... ...onald

...fornia ...minis... ...ciones ...lo.

...or Castro ...ualmente ...es mi... ...ersonal

...mar al ...s con... ...utió la ...os días ...ento de ...e cual... ...cubana ...pación.

Indicó ese vocero en esa oportunidad que Estados Unidos tenía conocimiento de que unos 50 técnicos militares cubanos se hallaban en Etiopía.

Refiriéndose a un informe publicado por el diario Washington Post, según el cual fuentes diplomáticas occidentales estimaban en 400 a 500 la cantidad de cubanos que serían enviados próximamente a Etiopía, el vocero del Departamento de Estado indicó: "Si esta versión resultara ratificada en los hechos, ello constituiría un grave acontecimiento".

Dellums manifestó que tenía la impresión de que el personal, médico será enviado desde Cuba misma y no transferido desde Angola, donde aún quedan aproximadamente 14.00 cubanos que combatieron junto a las Victoriosas fuerzas promarxistas en la reciente guerra civil angoleña.

El congresal señaló que no tiene idea acerca de cuantos cubanos hay actualmente en Etiopía pero añadió que se le había informado que "no hay en ese país instructores militares oficiales".

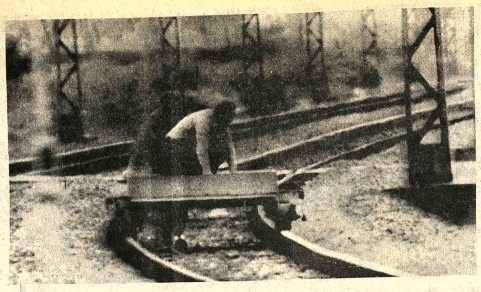

- LIBERACION FRUSTRADA.- Assen, Holanda 2 (AP).-- Dos policías holandeses empujan un carril vacío cerca de Glimmen, en Holanda, después de fracasar una posibilidad para poner en libertad a uno de los rehenes detenidos en un tren de esta ciudad por terroristas moluscos. (Radiofoto AP).

Progresan las negociaciones para la formación de nuevo gobierno israelí

TEL AVIV, 2 (LATIN-REUTER).-- Se registraron progresos hoy en las negociaciones sobre formación de un nuevo gobierno de coalición en Israel, según informó un importante dirigente del Partido derechista Likud.

Manifestó el vocero a los periodistas, que se sentía "sumamente optimista" luego de conversaciones, que se prolongaron tres horas entre el Likud, reciente vencedor electoral y el Movimiento Democrático por el Cambio (MDC).

Simcha Ehrlich, de quien se supone que asumiría la cartera de finanzas en el próximo gobierno se refirió a "la armonía reinante entre ambos partidos para la formalización de un acuerdo.

Un dirigente del MDC, Shmuel Tamir, se mostró en cambio un poco mas moderado, Indicó que las conversaciones habían sido satisfactorias, "pero aún nos queda mucho camino por recorrer" aclaró.

Para el domingo se ha programado una nueva sesión de negociaciones.

Las discusiones de hoy giraron en torno al texto de una declaración con lineamientos políticos que orientarían la acción de la proyectada coalición, documento que ha sido redactado por el líder del Partido Likud, Menachen Begin.

Los lineamientos esbozados por Begin incluyen el compromiso de hacer honor a todos los acuerdos suscritos por el gobierno laborista saliente y concurrir a la Conferencia de Paz de Ginebra sobre el Medio Oriente, si la misma es convocada.

Si bien afirman que el pueblo judío tiene derechos respecto a todo el denominado "Israel Bíblico", que "son eternos y no pueden ser disputados", las propuestas políticas de Begin señalan que las nuevas colonias o asentamientos judíos deben ser establecidas en areas ocupadas por Israel únicamente en puntos considerados esenciales para la defensa nacional.

Sigue la remoción de escombros de un edificio que se desmoronó en Recife

RECIFE, BRASIL, 2 (LATIN). Fuerzas combinadas del Ejército, la Policía y Bomberos continuaban hoy removiendo los escombros de un edificio de siete pisos que se desmoronó ayer sepultando a decenas de personas.

Fuentes policiales se negaron hoy a dar siquiera un número aproximado de muertos en el desastre ocurrido en la ciudad de Jaboatao, a 20 kilómetros de aquí.

Las fuentes dijeron anoche que habría por lo menos 50 víctimas fatales, pero los diarios brasileños publicaron hoy contradictorias versiones sobre el número de muertos.

Unos dijeron que sólo ocho personas perdieron la vida en la catástrofe, mientras otros señalaron que los muertos pasarían de 50.

Un vocero de la Policía de Recife dijo a Latin que no se ofrecería ninguna información al respecto mientras no terminen las labores de remoción de escombros.

Un vocero de la Secretaría de Seguridad Pública dijo hoy a Latin que podría pasar de 30 el número de personas muertas.

Cientos de personas presenciaron desde ayer, durante la noche y esta mañana, las labores de rescate por parte del Ejército, Policía y Bomberos cuyos efectivos remueven toneladas de escombros en busca de víctimas.

Testigos del desastre señalaron que, por lo menos, unos veinte cadáveres fueron rescatados de entre las ruinas.

Siete muertos y ... provocaron inu...

LA HABANA, ... (REUTER).- Siete persona... murieron ahogadas y otra... 18.000 luvieron que ser evacua... das a consecuencia de grave... inundaciones que asolaron ... Este de Cuba, informo aquí el diario oficial Granma.

Las inundaciones que castigaron el territorio de varias provincias luego de fuertes precipitaciones, disminuyeron ahora sensiblemente aunque se mantienen las medidas de seguridad, expresó el diario.

La provincia más afectada ...

El edificio de siete piso... desmoronó provocando un ... semejante a una explosión ... pocos segundos todo quedó ... hundido a escombros. dijo ... testigos del ... sit...

personas formaban largas ... dentro del Banco que funcion... en ese predio, para cobrar... haberes del Instituto Nacio... de Previsión Social (INPS)...

... aunque no se informó de ... perdidas. Las inundaciones ... embargo afectaron los cult... aunque los detalles ... portancia de los daños ... conocen todavía, cont... Granma, sin agregar deta...

Las inundaciones son ... mas recientes de una serie ... ficultades naturales que ... pearon a Cuba

El más grande y lindo surtido para todos los gustos y necesidades.

EMPAPELADOS

1977 - 1978

No precisan pegamento: se mojan y se pegan y son lavables.

Rollos de 13 metros desde $b. 120.-

Acaba de recibir

Librería "La Paz"

Ingavi esq. Yanacocha — Casilla 539.

...CHENKER

...PANAMERICANA

...BOLIVIA LTDA.

...ES GENERALES DE SCHENKER

...ACION MUNDIAL DE TRANSPORTES

...propias en todos los centros comerciales

de los Cinco Continentes

...ORTES POR FERROCARRIL

...ORTES MARITIMOS

...ON

...ACIONES/EXPORTACIONES

...S DE LA I.A.T.A. PARA ...AEREA

...CONSOLIDADA DESDE ...NIA CON DOS VUELOS ...ALES DESDE FRANKFURT.

...tenos en ...PAZ

...Herrmann ...enezuela) ...67 ...64539

EN SANTA CRUZ:

Calle Mercado 95
Esq. Independencia
Casilla 3132
Teléfono 21521

LA GENTE LINDA DEL CLUB DEL SOL.

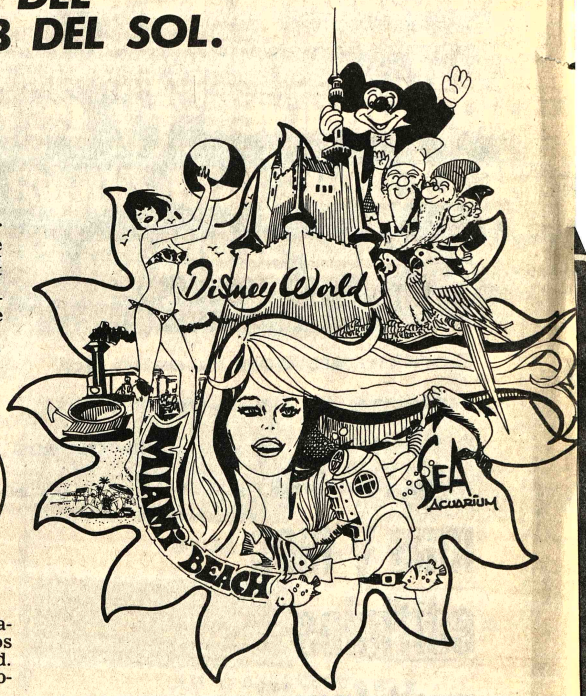

La mejor oportunidad de viajar a MIAMI y DISNEY WORLD acompañados de verdaderos "profesionales",

TAN SOLO POR $b. 636 MENSUALES

Compare precios y calidad. Estamos seguros que Ud. viaja con nosotros.

• Planes especiales para familias y niños.

Salidas:
17 de Junio-completa
22 de Junio
24 de Junio

Direccion:

Av. Camacho Nº 1223
Ed. KRSUL- Planta baja
teléfono 51030 - 50886

promotur S.R.L.

hoy cumplimos dos años

y ya hicimos todo esto en todo el país

364 CASAS FINANCIADAS
$Bs. 77.328.258.- DE PRESTAMOS OTORGADOS

y empezamos la construcción del edificio multifamiliar SAN MARTIN en Miraflores

hoy también (y es nuestro modo de celebrarlo) iniciamos una nueva etapa de superación en su favor

Continuado con nuestro ágil sistema de préstamos y financiando casas individuales pero poniendo nuestro esfuerzo en

mas y mas edificios multifamiliares

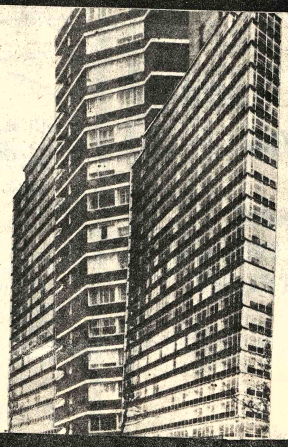

Comenzando con tres proyectos de importancia en

COTA COTA
MIRAFLORES y
CENTRO de La Paz

BANCO DE LA VIVIENDA

BANVI

Avenida Camacho 1336 - Teléfono 58686 - La Paz

Bancos suizos toman previsiones para evitar abusos de sus códigos secretos

ZURICH (SUIZA) 2 (LATIN-REUTER) Los bancos suizos, estremecidos hasta sus cimientos por el escándalo financiero más grave que hayan padecido en toda su historia, anunciaron hoy medidas para evitar que se cometan abusos al amparo de su renombrado código de secreto.

El Banco Nacional (o Central) y la Asociación de Banqueros informó que habían firmado un acuerdo por el que se comprometen a intensificar sus esfuerzos para lograr que la identidad de sus clientes sea verificada confiablemente y no se acepte a sabiendas "dinero sucio", proveniente de delitos o de evasiones impositivas.

Pero fuentes bancarias señalaron que el pacto, revelado en conferencias de prensa celebrada aquí, incluye principalmente medidas para hacer más rígidas las reglamentaciones ya existentes, añadiendo las fuentes que la política de reserva y secreto que constituyó siempre la columna fundamental del sistema bancario helvético, sigue intacta.

El convenio es consecuencia de un escándalo financiero multimillonario registrado en la filial de Chiasso (en el sur de Suiza) del Credit Suisse, el más antiguo de "los tres grandes" bancos helvéticos.

Dicha entidad informó hace varias semanas que está padeciendo pérdidas sustanciales" debido a que los administradores de esa sucursal, sin autorización habían invertido fondos depositados en fideicomiso por los clientes, en una corporación del vecino y diminuto Principado de Leichtenstein, que atravesaba dificultades monetarias.

El Presidente de la Asociación de Banqueros, Alfred Sarasin, puso en claro durante la conferencia de prensa de hoy que el nuevo acuerdo tiende a restablecer la debilitada confianza local e internacional en Suiza como importante centro financiero mundial.

Según el acuerdo, se establecerá una comisión de arbitraje, presidida por un Juez Federal, para que investigue posibles violaciones de las reglamentaciones bancarias. Los Bancos que sean sorprendidos en infracción de harán pasibles de multas de hasta 10 millones de francos (casi cuatro millones de dólares).

El acuerdo está referido a tres principales abusos que en adelante se tratará de evitar.

-La apertura de cuentas cuando la identidad del cliente o titular no ha sido establecida.

-La aceptación de dinero cuando el Banco conoce que su origen es fraudulento.

-Transferencia ilegal deliberada de capital.

Los bancos se comprometen a no colaborar deliberadamente en los intentos de sus clientes de engañar a las autoridades suizas o de otras naciones, por ejemplo a los organismos recaudadores de impuestos.

La declaración de hoy emitida por el Banco Nacional y la Asociación de Banqueros señala que el acuerdo también se aplicará al famoso sistema suizo de cuentas bancarias numeradas, por el cual un cliente con fondos suficientes puede realizar operaciones sin dar a conocer su identidad, salvo el gerente general y a algunos pocos funcionarios importantes de la institución respectiva.

Pero Sarasin, en su declaración separada, puso de relieve que el sistema de cuentas numeradas en sí mismo permanecería sin cambios.

Paulo VI anuncia elección de dos nuevos Cardenales

CIUDAD DEL VATICANO, 2 (LATIN-REUTER)– El Papa Paulo VI anunció hoy el nombramiento de su colaborador más cercano, el Arzobispo Giovanni Benelli, como Cardenal Arzobispo de Florencia.

El Papa también reveló hoy que había escogido al Obispo checoslovaco Frantisek Tomasek, el año pasado, para nombrarlo Cardenal.

El Arzobispo Benelli, de 56 años ha servido al Papa durante 10 años como Secretario de Estado Alterno y ha sido calificado a menudo de "número dos" en el Vaticano, con reputación de influencia decisiva.

Cuando el actual Pontífice fue Secretario de Estado Alterno bajo el Papa Pio XII, el Arzobispo Benelli actuó como su Secretario.

Nuevo enfrentamiento dejó cinco guerrilleros muertos en Argentina

BUENOS AIRES, 2 (AFP). Las Fuerzas de seguridad ultimaron hoy a cinco extremistas en un enfrentamiento en las afueras de la ciudad, elevando a diez el número de guerrilleros abatidos en las últimas 48 horas en la Argentina, según versiones oficiales difundidas hoy aquí.

Esta madrugada en la población bonaerense de Monte Grande, 25 kilómetros al sur de Buenos Aires, cayeron bajo las balas de las fuerzas de seguridad tres hombres y dos mujeres que se resistieron, según la versión oficial, a un procedimiento de identificación.

Según los comunicados, los efectivos federales pretendieron requisar una camioneta en cuyo interior se hallaban los extremistas, quienes atacaron a las tropas con armas de grueso calibre.

En el interior del vehículo se hallaron panfletos de la organización clandestina de la izquierda peronista "Montoneros"

Ayer, en la ciudad de Temperley, 20 kilómetros h el sur de aquí, hubo un pr dimiento similar que culr con la muerte de cinco versivos, tres hombres y mujeres, resultando con her cuya gravedad se desconoce suboficiales del Ejército gentino.

El parte de prensa a que los sediciosos, al igual en el tiroteo de esta madrug trataron de eludir un contr vehículos que realizaban fuerzas combinadas de seg dad.

ESCUELA DE PILOTAJE

"OASIS DEL AIRE"

Anuncia a la juventud boliviana la iniciación de sus cursos regulares para piloto privado y comercial, con su moderno sistema audiovisual integrado, avioneta CESNA 150 Airobat y CESNA 182 Skylane.

El día 6 de junio de 1977.

A los del interior de la república se les recibirá inscripciones hasta el sábado 11 de junio inclusive.

INFORMES: Empresa de Aviación "OASIS DEL AIRE", Aeropuerto Jorge Wilsterman (Cochabamba-Bolivia) Teléfono: 25631.

Alianza Francesa

NUEVO TRIMESTRE

INSCRIPCIONES ABIERTAS

Además de los cursos de francés:

Cursos de: Castellano
Bellas Artes
Guitarra
Charango
Corte y Confección.

20 de Octubre N° 2041.

Farmacias de La Paz

CITACION

Con carácter de urgencia se cita a todos los propietarios de farmacias y regentes de boticas, a la Asamblea General Extraordinaria, que se llevará a cabo el día viernes 3 del presente a horas 20:30 en la sede del Colegio Departamental (Av. 20 de Octubre 2015).

ORDEN DEL DIA:

1.- Informe anual de labores

2.- Elección de la nueva mesa directiva, para la gestión 1977-78

Se ruega puntual asistencia.

EL DIRECTORIO

LP/ Junio 1977

LIBERTY LTDA.

IMPORTACIONES - REPRESENTACIONES

CUBIERTOS ALEMANES STAINLESS STEEL. BANDEJAS ALEMANAS ACERO INOXIDABLE. CRISTALERIA AMERICANA Y ARGENTINA. PLATOS, TAZAS Y VASOS IRROMPIBLES, POCELANA AMERICANA Y JAPONESA. COCHES CUNA Y DE PASEO PARA NIÑOS. MENAJE PARA COCINA ACERO INOXIDABLE. PLANCHAS ELECTRICAS "COFEGA" 110 v., PAPELES DE FANTASIA PARA ENVOLTURA. COCINAS A GAS "ALFA" 4 HORNILLAS. VENTAS POR MAYOR Y MENOR

PLAZA MURILLO 1169, LADO CINE PARIS. TELEFONO 2-2464- CASILLA 6031.

Teléfono Piloto del

"Hotel Cortèz - La Poza del Bato"

Es el No. 3-1234

Santa Cruz, de la Sierra

(Bolivia)

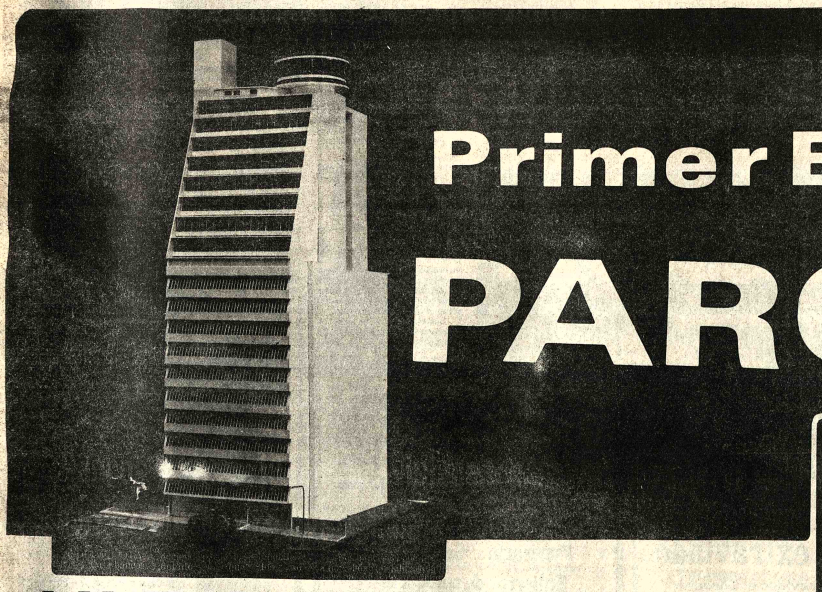

Primer Edificio de

PARQUEO

ULTIMAS PLAZAS LIBRES

ADQUIERA HOY MISMO SU PROPIO PARQUEO

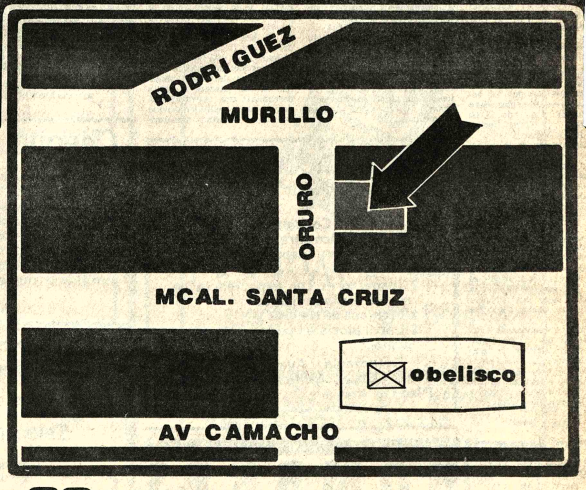

30 MESES PLAZO

CONSTRUYE EL AUTOMOVIL CLUB BOLIVIANO PARA SUS SOCIOS CON EL RESPALDO DEL BANCO DEL ESTADO

INFORMESE EN: BANCO DEL ESTADO BOLIVIA

COLON Esq. MERCADO

Firma Kaiser hará estudio de las reservas de hierro de Changolla

COCHABAMBA, 2 (PRESENCIA) - Las autoridades de la Corporación de Desarrollo informaron que, al haberse concluido el trámite legal ante el gobierno y las negociaciones con la firma norteamericana Kaiser Engineers, el 14 del presente mes se procederá a la suscripción del convenio para el estudio y evaluación de los yacimientos de hierro de Changolla.

Para tal fin, se realizará una reunión especial en CORDECO, contraparte del proyecto, con la asistencia de los Ministros de Minería y Metalurgia, Gral. Alfonso Villalpando, y de Planeamiento y Coordinación, Gral. Juan Lechín Suárez, además de las principales autoridades departamentales y representantes de las instituciones cívicas.

También estarán presentes los personeros de la firma adjudicataria, Kaiser Engineers, que en América latina está representada por el Ing. Rolando Blanco.

FIRMA

En la oportunidad, SIDERSA y CORDECO firmarán un convenio, respecto al apoyo que la entidad regional debe prestar a la firma adjudicataria para los trabajos de infraestructura requeridos en el área de trabajo.

El costo de los estudios y evaluación de los yacimientos de hierro de Changolla ascienden a 650.000 dólares, que serán provistos a SIDERSA por el Instituto Nacional de Preinversiones, de acuerdo con el decreto supremo que se gestiona en el gobierno y que será aprobado en el curso de los próximos días, para que los trabajos sean iniciados el primero de julio venidero.

Todos estos aspectos fueron acordados en la reciente visita que el presidente de CORDECO, My. Jorge Escóbar Sánchez, y el encargado de este proyecto, en representación de esa entidad, efectuaron al ministro Lechín y al gerente general de SIDERSA Cnl. Carlos Morales Núñez del Prado.

EXPLICACION

El 19 de noviembre de 1976 se aprobó el decreto supremo a través del cual se encomendó a SIDERSA los estudios de Changolla y, al mismo tiempo, se autorizó a la Corporación de Desarrollo preseleccionar a empresas de prestigio internacional que se encargan de la ejecución de los trabajos. De ocho firmas que fueron invitadas fue elegida la Kaiser Engineers, consultora de Estados Unidos, que obtuvo 717.17 puntos sobre mil en base a los términos de referencia entregados en su oportunidad a los interesados.

El 18 de abril, la junta de selección aprobó los términos de negociación técnico-económica, habiéndose acordado que los estudios de evaluación geológica-minera, serán ejecutadas en un plazo de ocho meses y medio, sin tomar en cuenta las pruebas de planta piloto que se las hará en los Estados Unidos, en un tiempo adicional de tres meses.

ENTREGA DE ESTUDIOS.- Ayer, la Dirección de Ingeniería Urbana, entregó al Ministro de Urbanismo y Vivienda los estudios y diseños finales del sistema de aguas potables y alcantarillado de Tarija y Trinidad, que estuvieron a cargo de la empresa CONAL SRL. El costo de los estudios fue financiado por el Banco Interamericano de Desarrollo y el aporte local que totalizó 432.000 dólares. Asimismo, se entregó los diseños de sistemas de agua potable y alcantarillado sanitario y pluvial de la ciudad de Riberalta. Se informó que estudios fueron relizados por la empresa SICO, los mismos que después de una evaluación serán presentados a consideración de los organismos nacionales de financiamiento para su concreción en beneficio de una de las poblaciones benianas más apreciadas en el país. En la foto el Ministro recibe los estudios para Tarija de parte del Gerente de CONAL Ing. Hugo Mancilla.

Exhortación Pastoral con motivo del Día del Papa, el 12 de junio

El Arzobispado de La Paz dirigió una Exhortación Pastoral con motivo del domingo 12, Día del Papa. En el curso del mes de junio se recuerdan el aniversario de la elección de Paulo VI como Sumo Pontífice, su onomástico y su coronación como Papa. La Exhortación Pastoral es la siguiente:

Hermanos en Cristo Sumo Sacerdote:

1.- El domingo 12 del mes que hemos comenzado, se conmemorará el día del Papa. Este mes de junio nos trae el recuerdo de varias fechas gratas al corazón del Santo Padre.

El 21 se cumplen el XIV aniversario de su elección al pontificado; el 24 es el onomástico de Su Santidad y el 30 se rememora la coronación del Papa Pablo VI.

Es conocida la brillante trayectoria del Papa: no olvidemos que es una trayectoria con la pesada cruz de la responsabilidad como Padre, Maestro y Pastor en la Iglesia de Cristo y en medio de todos los hombres que buscan cauces seguros en las incertidumbres ideológicas nacidas a espaldas del Evangelio.

2.- La actividad pastoral del Santo Padre semeja a la de los grandes Pontífices de la Cristiandad debe mover nuestra gratitud al Espíritu Santo que gobierna la Iglesia de Cristo al haber suscitado en nuestros días un Pastor para toda la humanidad de esa magnitud intelectual, espiritual y de entrega total por sus hermanos los hombres de todos los credos.

Nuestra oración por el Santo Padre, debe impregnarse del amor que ha profesado la nación en todo tiempo al Pontificado de San Pedro.

3.- Debemos agregar que el Papa Pablo VI se interesa en manera peculiar por Bolivia, como lo demuestra no sólo su ayuda económica, mas también el ordenamiento de la Jerarquía creando un Cardenal para Bolivia, erigiendo dos Arzobispados más, nombrando tres nuevos Obispos en estos años y las innumerables colaboraciones con sacerdotes, religiosas, equipos laicales para la evangelización y la pastoral. Todo este complejo de muestras de predilección que recibimos del Santo Padre nos obliga a la gratitud dolectiva y personal que expresaremos en estas fechas.

4.- **Disposiciones prácticas.**- a) El domingo 12 de junio a las seis de la tarde se tendrá el homenaje de la Comunidad Eclesial de La Paz al Santo Padre con una solemne concelebración en la Catedral presidida por Su Eminencia el señor Cardenal José Clemente Maurer. Insistimos en que no falten los señores sacerdotes y recomendamos a los señores párrocos inviten a sus feligresías y a todas las Comunidades de Religiosas a esta concelebración como sincera adhesión y devoción al Vicario de Cristo.

b) A las 7.30 de la noche, después de la Concelebración, el Excmo. señor Nuncio Apostólico, Mons. José Laigueglia, recibirá a los señores sacerdotes en una convivencia de oración y amistad en la Nunciatura, recordando los 25 años de Episcopado de nuestro Arzobispo, Mons. Jorge Manrique Hurtado.

c) El jueves 16, a las 6.30 de la tarde, tendrá lugar en el Cine Teatro 16 de Julio un acto académico recordatorio e ilu[stra]tivo de los diez años de la Encíclica Apostólica "Populorum Progressio".

d) El domingo 26 se tendrá [una] celebración litúrgica en Bolivia de la fiesta de los Santos Apóstoles Pedro y Pablo, "columnas y fundamento de la Iglesia". La colecta de este día corresponde al óbolo de San Pedro, que estimula la [evan]gelización de la caridad en el mundo entero. Esta colecta será depositará en la Secretaría del Arzobispado.

Nota Bene - Rogamos a todos los señores sacerdotes asistan a la concelebración trayendo a su propio amito, alba, cíngulo y estola.

Con mutuas oraciones.

Mons. Alberto Aramayo Zalles, S.D.B., Vicario General y Canciller.

La Paz, 2 de junio de 1977.

Obreros de "El Progreso" iniciaron paro indefinido

Los trabajadores de la empresa Industrias El Progreso iniciaron ayer una huelga indefinida mientras persista la demanda judicial de Cesáreo Zalles Cisneros, quien insiste en cobrar la suma de $us. 500.000 por concepto de la venta de 21.000 quintales de harina que la empresa niega haber adquirido jamás.

El gerente de esa firma, Jorge Alberto Sáenz, convocó ayer a conferencia de prensa para explicar detalles del juicio que, según dijo, fue iniciado en 1964, "lo que ocasionó un grave daño a la empresa, puesto que el descrédito persistió hasta 1970".

Aseguró que los obreros, que ahora son co-accionistas, y la empresa unieron sus esfuerzos en ese entonces, para impulsar a la fábrica hacia un progreso y adelanto que hasta esa fecha no fue conocido "debido a los malos manejos de anteriores empresarios".

Estuvieron en la reunión representantes de los 322 empleados y obreros de la empresa. Juan Paco, coordinador de los trabajadores, dijo que su fuente de trabajo será defendida contra toda amenaza y en toda forma, empezando con la huelga que no pretende "crear problemas al gobierno, sino busca la forma de trabajar en paz y tranquilidad, como se hizo hasta ahora".

Sáenz informó que Cesáreo Zalles afirmó haber sido nombrado apoderado, primero, y luego subrogatario de la empresa norteamericana "Interamerican Grein Inc.", de Nueva York, para cobrar a Industrias Unidas El Progreso el monto determinado "como si él hubiese cancelado la suma señalada por una supuesta venta de harina".

Dijo también que representantes de la empresa viajaron a EE.UU. para investigar la veracidad de las afirmaciones de Zalles, pero que comprobaron que tales aseveraciones eran falsas, "puesto que la firma Interamerican Grein Inc. no se halla registrada debido a que no existe, lo cual fue presentado como una prueba en contra del demandante en el juicio".

Afirmó que "pese a esa documentación fechaciente, el Juez 7º de Instrucción en lo Civil, Rubén Ochoa, negó la consideración de la misma, como prueba, y derecho que tenemos de apelar ante las autoridades, razón por la cual, y previa consulta, lo acusamos de prevaricato".

Explicó que la huelga iniciada por los trabajadores de la empresa que dirige se debió más que todo a la presencia en las instalaciones de la empresa de Guillermo Alcázar Jiménez, quien dijo haber sido enviado ayer por la mañana por el Juez Ochoa para intervenir la firma industrial.

Sáenz dijo también que el Ministro de Trabajo y Asuntos Sindicales, Mario Vargas, tiene conocimiento del paro indefinido, porque fue informado mediante un memorial presentado anteriormente, "para hacerle conocer los entretelones de este ilegal y fraudulento juicio".

Señaló que los obreros de la firma pidieron el apoyo de las organizaciones laborales y que, al mismo tiempo, la empresa pasó en conocimiento de las organizaciones nacionales de industria y empresa privada de los antecedentes de este caso para pedirles un pronunciamiento.

Aplicación de nuevo impuesto a la coca fue suspendido

El Presidente Banzer ordenó ayer la suspensión, por tiempo indefinido, de la aplicación de un impuesto a los agricultores que se dedican al cultivo de la coca, hasta que una comisión llegue a un acuerdo sobre los montos a cobrarse.

La información fue proporcionada a la prensa por el Ministro de Asuntos Campesinos y Agricultura, Alberto Natusch, quien visitó ayer al Presidente para sostener una entrevista sobre ese particular.

Al referirse a la comisión, a formarse próximamente, dijo que ésta estará integrada por los prefectos de La Paz y Cochabamba y por delegados campesinos, quienes, al término de sus deliberaciones, darán un informe preliminar sobre los acuerdos.

El Ministro aclaró que el gobierno no pretende erradicar el cultivo de la coca, sino controlar simplemente su expansión mediante una inventariación de los cultivos especialmente en Los Yungas y en la zona del Chapare.

El dirigente campesino Oscar Céspedes, que acompañó al ministro en su visita al Jefe de Estado, manifestó que el pedido de sus representantes, en sentido de reducir el monto de los impuestos, era justo puesto que en la mayoría de los casos el cultivo de la hoja constituye el único ingreso económico de los campesinos de algunos lugares de Yungas y del Chapare.

REGISTRO DE PLANTACIONES

El pasado 12 de mayo, la Dirección Nacional de Control de Substancias Peligrosas inició en Coripata el registro de plantaciones de coca, con el objeto principal de racionalizar y controlar el cultivo de la hoja y, al mismo tiempo, alentar la plantación de otros productos que sustituyan en un plazo mediato a la coca.

Desde esa fecha, y en un plazo de sesenta días, todos los campesinos que se dedican al cultivo de esa especie deben registrarse en los puestos fijos y ambulantes que designó la Dirección de Control de Substancias Peligrosas en las zonas de Nor y Sud Yungas, así como en el Chapare.

En aquella oportunidad, las autoridades iniciaron el censo registrando en primer lugar al propio alcalde de Coripata, Ricardo Jemio, quien al mismo tiempo es el máximo dirigente campesino del pueblo y uno de los principales productores y rescatadores de coca, según manifestaron los propios campesinos.

Canciller uruguayo Rovira estuvo de paso por La Paz

El Canciller de la República, Oscar Adrázola, sostuvo ayer una conversación protocolar con el Ministro de Relaciones Exteriores del Uruguay, Sr. Alejandro Rovira, en el salón VIP del aeropuerto internacional de El Alto.

De acuerdo a informes de la Cancillería, la entrevista, poco usual, se registró en tales circunstancias, debido a una escala técnica de la nave que conducía al ministro uruguayo por su paso de Panamá hacia su país.

Según las fuentes de la Cancillería, ambos diplomáticos enviaron saludos cordiales a los mandatarios de sus países respectivos, pero de las conversaciones, que se prolongaron por espacio de media hora, trascendió absolutamente nada.

EMBAJADOR DE COLOMBIA

El nuevo Embajador de Bolivia en Colombia, Mario Ojanguren, recibió ayer instrucciones del Presidente Hugo Banzer para iniciar sus gestiones diplomáticas ante el gobierno de Alfonso López Michelsen.

A tiempo de abandonar el Palacio de Gobierno, Ojara dijo que había solicitado una entrevista con el presidente para expresarle sus saludos y para despedirse, puesto que se encuentra a pocas horas de su partida a la sede de sus funciones.

Consultado acerca del grado de relaciones existentes entre Bolivia y Colombia, el diplomático opinó que, actualmente, aquellas se encuentran en "su más alto nivel".

Cuando se le preguntó sobre las posibilidades que existen para la programación de un encuentro entre los presidentes Hugo Banzer Suárez y Alfonso López Michelsen, Ojara respondió que no conoce por el momento ninguna referencia sobre el particular.

BECADO.- El Ing. Héctor Encinas, quien acaba de asumir la dirección de la Carrera de Administración de Empresas de la Universidad Católica Boliviana, ha viajado a Ginebra para intervenir en el Seminario de Promoción de las exportaciones que se realizará durante cuatro semanas, con los auspicios del Centro de Comercio Internacional y la Organización de Naciones Unidas.

Encinas fue seleccionado entre varios postulantes nacionales y la beca le fue otorgada en mérito a sus antecedentes académicos y profesionales. Actualmente es profesor de la Universidad de San Andrés y la Católica en la asignatura de Mercadotecnia.

AASANA desconoce origen de crédito de $US. 40 millones

La Administración Autónoma de Servicios Auxiliares para la Navegación Aérea (AASANA) desconoce la concesión y el origen de un crédito de $US. 40 millones, que se habrían otorgado a esa institución para la ampliación del aeropuerto de El Alto.

El mayor Raúl Vera, Jefe de la Sección Técnica de AASANA, declaró ante una consulta periodística que las autoridades de esa entidad "no tienen conocimiento de ningún crédito que se haber otorgado para la ampliación del aeropuerto de La Paz".

Como se sabe, un matutino publicó la noticia del otorgamiento de un crédito por la suma indicada para la ampliación del aeropuerto de El Alto.

Al respecto, el mismo funcionario aseveró "En AASANA no sabemos de dónde salió la información; nosotros desconocemos y, por lo tanto, no podemos informar de algo que es totalmente desconocido para la entidad".

EXPROPIACION

El mayor Raúl Vera dijo que, por el contrario, la Administración Autónoma de Servicios Auxiliares para la Navegación Aérea ha iniciado trámites ante el Gobierno para la expropiación de terrenos destinados a la ampliación del aeropuerto de El Alto.

Manifestó que se trataba "unicamente de trámites de expropiación".

A reunión sobre el niño asiste una delegación

Una delegación de la Junta Nacional de Acción Social viajó a Montevideo para asistir a la LVII Reunión del Consejo Directivo del Instituto Interamericano del Niño y al XI Congreso Panamericano de Niño.

Los miembros de la delegación son: Gloria Blush de Ayala, Directora Nacional del Menor, y María Luisa Palacios, jefe del departamento de Servicio Social de Dinam.

El Instituto Interamericano del Niño es una organización que proporciona asistencia técnica a los países miembros, entre los que se encuentra Bolivia.

En Cochabamba
Investigan venta de cocaína en la puerta de un colegio

COCHABAMBA, 2 (PRESENCIA).- Autoridades de la Policía local realizan activa investigación para ubicar en torno a una intrépida narcotraficante que se dio a la tarea de vender sulfato de cocaína en la puerta central del establecimiento educativo de esta capital.

La denuncia, a decir de una autoridad policial presentada por una madre de familia del establecimiento, cuyo nombre se guarda en reserva, cuya hija fue invitada a comprar sulfato de cocaína por la narcotraficante que se presentó en la puerta del colegio.

La policía dijo que la mujer encargada de comerciar cocaína estaba apostada en la puerta del colegio y llevaba cocaina en bolsitas como si se tratara de caramelos. Al parecer la madre de la niña que no quiso dar mayores informaciones seguramente por temor.

Sólo se sabe que la mencionada traficante de cocaina espera un niño y pese a los esfuerzos de la policía no se ha pudo detener por tenerse mayores informaciones.

El director Departamental del Servicio de Drogas dijo a la prensa que se está investigando y que hasta el momento se tiene alguna pista. Informó también que en días pasados se había descubierto una nueva fábrica de cocaína en Aiquile y que no se decomisó cocaína presumiblemente porque la misma ya fue negociada. Tampoco se informó sobre el número de detenidos y presumiblemente en las próximas horas se tendrá una amplia información.

VISITA.- Los alumnos del quinto curso básico de la Escuela "Corazón de Jesús", dependiente de Fe y Alegría, de la zona de Pura Pura visitaron las instalaciones de PRESENCIA y Talleres Lux donde recibieron una amplia explicación sobre la tarea periodística y la impresión.

Campesinos cruceños reclaman por 600 hectáreas cultivadas

SANTA CRUZ, 2 (ANF) - Campesinos de "El Rodeo", de la provincia Cordillera, de Santa Cruz, denunciaron hoy aquí intenciones para usurparles 600 hectáreas que cultivan.

Una comisión especial que representa a las 104 personas que viven en "El Rodeo" llegó a la ciudad de Santa Cruz para informar a las autoridades sobre los intentos de usurpación de las tierras que cultivan por generaciones.

Los denunciantes señalaron que Ofman Antúnez Montero, pretende desalojarlos, alegando que posee títulos de propiedad sobre las tierras que ocupan los campesinos.

Antúnez adquirió los títulos de propiedad de Adolfo Arana, quien en 1965 consiguió las escrituras correspondientes sobre la hacienda "Pipi" de 13.650 hectáreas; "El Rodeo" forma parte de esa hacienda.

La legalización de la superficie de "Pipi" fue hecha en 1965, a espaldas de los campesinos que trabajaban los terrenos que "El Rodeo" sin que, además, se cumplieran los trámites reglamentarios para las audiencias respectivas.

Los campesinos, desde 1971, están tramitando ante el Juez Agrario de Camiri, Oscar Mercado Aldana, la legalización de sus tierras. Sin embargo, el citado juez está demorando la aplicación legal, con perjuicio para los campesinos, según los denunciantes.

Antúnez ha manifestado a los campesinos que deben abandonar esas tierras y en compañía de un sargento del Ejército, sin que el Comando de la IV División con asiento en Camiri estuviera informado, procedió a la detención del dirigente campesino Hilarión Segundo, quién fue puesto inmediatamente en libertad, una vez llegó a Camiri.

Los campesinos buscan la intervención del Estado en el problema para que, mediante la Reforma Agraria, las tierras que llevan trabajando pasen a sus manos, con todos los documentos correspondientes.

Los denunciantes mostraron a la Agencia de Noticias Fides en Santa Cruz documentos que consignan el apoyo del Obispo de Camiri, monseñor Juan Pellegrini, a sus peticiones ante el gobierno.

Los denunciantes señalaron que enviarán una comisión especial a La Paz, acompañada de un religioso representante del Obispo de Camiri, para que las autoridades del gobierno central sean informadas de esa situación que atenta a la fuente de trabajo y viviendas de los campesinos.

Le gustará el PATO A LA NARANJA que degustará esta noche a las 21.30 en el cine 6 de Agosto.

PREVIENE: RESFRIOS! GRIPES! ENFERMEDADES INFECCIOSAS! Cvimin Int'l

Se necesita Técnicos Medios

Empresa Consultora necesita personal técnico para supervisión de carreteras en departamento de Cochabamba.

2 Inspectores con experiencia en movimiento de tierras
2 Técnicos de suelos
3 Laboratoristas para ensayos de suelos

Referencia: Avenida Mariscal Santa Cruz, Edificio Esperanza, Piso 11.

Cheque extraviado

Habiéndose extraviado el Cheque Nº 555 girado por el Banco de Santa Cruz a orden de Compañía Farmacéutica Upjohn S.A. por valor de US$ 6.793,16 y a cargo de Manufacturers Hanover Trust Co., dicho cheque queda anulado ya que se ha emitido un duplicado.

Junio 1º de 1977

Funeraria "Santander"

Entierros de categoría

Para un buen servicio funerario, dispónemos de ataúdes, capillas y carrozas elegantes.

Igualmente para traslados al Interior y Exterior del país.

Avenida Armentia Nº 513 fonos 23656-23342-52313.

Servicio permanente

Ofertas "Liberty"

Vasos vidrio irrompible	Cajón 3 Doc. 297.-
Platos vidrio irrompible	Cajón 3 Doc. 417.-
Platos soperos irrompible	Cajón 3 Doc. 366.-
Vasos vidrio, cerveza	Cajón 3 Doc. 312.-
Vasos vidrio, refrescos	Cajón 6 Doc. 300.-
Vasos whisky chicos	Cajón 5 Doc. 325.-
Vasos whisky modernos	Cajón 3 Doc. 285.-
Biberones alemanes Bambino	Cajón 4 Doc. 215.-

"LIBERTY" LTDA. Plaza Murillo 1169 Casilla 6031, Teléfono 2-2464

CLORATO DE SODIO A PRECIOS SIN COMPETENCIA. LLAMAR AL TELEFONO 60297, COCHABAMBA.

Vendo Madera Mara

De dos pulgadas, totalmente seca, de buena calidad.

Referencias Telf. 54393.

MODERNO MEDICAMENTO PARA HOMBRES

DESARROLLA FUERZA SEXUAL

RECONSTITUYE SU ORGANISMO

Un producto elaborado por un laboratorio responsable norteamericano actúa sobre las glándulas y sistema nervioso del hombre, lográndose un magnífico efecto en el sistema sexual del hombre, provocando una reacción sexual juvenil que lo hace sentirse completamente diferente.

Este nuevo producto, que se vende con el nombre de SEX-POTENTA, por el efecto de la Testosterona y las vitaminas, le hace sentir optimista, alegre y reaccionar con todos los síntomas de la juventud.

Tomando SEX-POTENTA se sentirá como joven porque fortalece el organismo del hombre proporcionándole nuevas ilusiones en la vida y porque estimula el amor. X-1

Empresa Nacional de Telecomunicaciones "ENTEL" Ingenieros

Se requieren dos Ingenieros en Telecomunicaciones ó Electrónicos, para especializarse en Sistemas de Comunicaciones por Microondas, enviar Curriculum al Departamento Personal de la Empresa Nacional de Telecomunicaciones calle Ayacucho Edif. ENTEL 6to. Piso ó Casilla Nº. 4450 La Paz, hasta el 10 de junio de 1977.

La Paz, junio de 1977

Auditor Financiero o Contador General

Empresa de Servicio Público requiere un Auditor Financiero ó Contador General, con título académico ó en provisión nacional.

Con cinco años de experiencia en prácticas de Contabilidad General.

Especializado en Administración y Contabilidad de Telecomunicaciones.

El postulante elegido ocupará las funciones de: Jefe de División de Contabilidad.

Las ofertas se recibirán hasta el 10 de junio de 1977, a horas 16:30. Casilla de Correo Nº.

La Paz, junio de 1977.

Empleado para Biblioteca y Archivo

Empresa de servicio público, requiere el concurso de un experto en archivo y biblioteca, para organizar esta importante sección.

El postulante deberá tener una experiencia de 5 años y haber aprobado cursos de especialización en la Universidad o estudios equivalentes.

Enviar curriculum vitae incluyendo copias legalizadas de sus certificados, a casilla de correo 4450, hasta el 10 de junio del presente a horas 16:30.

La Paz, junio de 1977.

n septiembre comenzaría a operar planta de leche PIL de Santa Cruz

La planta industrializadora leche PIL de la ciudad de nta Cruz entraría en funnamiento el 24 de septiembre este año, en coincidencia con efemérides cívica depar-nental, informaron ayer entes de la Corporación Boliana de Fomento (CBF).

La referida planta, que rmará parte de la Empresa de dustrias Lácteas de la CBF, rá la más grande del país; se stima que su capacidad proactiva sea de 250 mil litros iarios de leche. El mencionado omplejo lechero está ubicado la población de Warnes, a 35 ilómetros de la ciudad de Santa ruz, y sobre la carretera asltada a Montero.

Portavoces de la CBF inrmaron que a la fecha se ncluyeron las obras civiles de planta; se procederá luego al ontaje de los equipos que ermitirán poner en funonamiento en septiembre de te año.

La planta industrializadora leche de Santa Cruz prolucirá, según se dijo, leche fluiy pasteurizada, descremada, tegral, en polvo, evaporada y ndensada y derivados como ueso, mantequilla e inclusive elados. El clima de Santa Cruz asegura una óptima comercialización de este último producto, señalaron las fuentes.

TARIJA

Hasta fines del presente año, se concluirán los trabajos de instalación de la planta industrializadora de leche PIL de Tarija, que producirá entre 40 y 60 mil litros diarios, informaron en la CBF.

Las obras civiles de la mencionada planta se encuentran en un 80 por ciento adelantadas -dijeron- y la misma producirá leche pasteurizada, dulce de leche y otros derivados.

En orden de importancia, la planta de leche PIL de Santa Cruz es la de mayor capacidad. Sigue la de Cochabamba, La Paz, Tarija y, finalmente, la de Sucre, que comenzó a funcionar hace pocos días.

La PIL Tarija forma parte del plan lechero puesto en ejecución a través de la Corporación Boliviana de Fomento, merced a un crédito concedido por el gobierno de Dinamarca.

PRECIO ESTABLE

No habrá variación en el precio de la leche ni en los productos de la línea PIL, afirmaron ayer voceros de la CBF. Señalaron que todos los productos lácteos tienen un costo social que no admite ningún tipo de incrementos. Hemos aumentado el precio a los productores, pero no existe ningún propósito por elevar el precio a los consumidores, reiteraron.

CBF reune insumos para envasados de aceite comestible

Insumos para el envasado aceite comestible, así como oductos químicos que se nplearán en la fabricación de e artículo, están siendo reunios por la Corporación Boliana de Fomento, se informó icialmente ayer.

Se dijo que la CBF conretará la compra de 4 mil oneladas de soya, pepita de lgodón y otras oleaginosas ara la fábrica de aceite omestible de Villamontes.

Se trata de un volumen estinado a cubrir las necesiades de materia prima por un eríodo de 4 ó 5 meses, debido a ue la moderna fábrica de 'illamontes según se dijo, omenzará a producir en forma egular a partir de este mes de unio.

CAF aprobará términos del retiro de Chile

Los dirigentes de la Corporación Andina de Fomento se reunirán en Caracas con los representantes de los países miembros del Acuerdo de Cartagena para aprobar los términos del retiro de Chile de esa organización financiera.

La Secretaría General de Integración entregó ayer en La Paz un boletín informativo en que se da cuenta que "habiendo confirmado el Gobierno de Chile su propósito de retirarse de la Corporación Andina de Fomento, de acuerdo con la versión del Presidente de aquella entidad, Julio Sanjinés Goitia, se cumplirá en Caracas una reunión con los representantes de los Países Miembros del Acuerdo de Cartagena para analizar los términos en que deberá aprobarse dicho retiro".

Se agrega que el Secretario General de Integración, Willy Vargas Vacaflor, viajó ayer a Venezuela para participar en la reunión, junto con los representantes Plenipotenciarios de las demás naciones integrantes del Grupo Andino.

Se explica que las conversaciones en Caracas servirán también para considerar otros temas, como el de la propuesta automotriz y sus canales operativos.

CONVERSACIONES CON PERUANOS

Sobre la programación automotriz se da cuenta en el comunicado que "sin llegar a ningún acuerdo y habiéndose limitado los resultados a nivel de consulta, concluyeron en La Paz las reuniones peruano-bolivianas entre expertos de ambos países y que se ocuparon de la programación automotriz".

Se agrega que "el Secretario General de Integración, en ocasión de su viaje a Caracas, sostendrá nuevas consultas con autoridades venezolanas sobre el programa automotriz. Queda abierta la posibilidad de que cumpla similares contactos con la representación ecuatoriana".

La programación automotriz debe ser considerada en el próximo Período Extraordinario de Sesiones de la Comisión del Acuerdo de Cartagena que comenzará el 21 de junio y también en el Período ordinario a realizarse en julio. Entretanto, las naciones andinas proseguirán con negociaciones bilaterales.

Convenio sobre sanidad animal

- Nuestro país firmará convenio de sanidad animal con Paraguay y Brasil, según se informó en el Ministerio de Asuntos Campesinos y Agropecuarios, en virtud de las últimas recomendaciones emanadas de la Reunión Interamericana de Ministros de Agricultura.

Del 16 al 18 de mayo, en la ciudad de Santa Cruz, se reunieron técnicos del Ministerio de Asuntos Campesinos y Agropecuarios con representantes del Paraguay, con el objeto de unificar criterios y redactar un proyecto de convenio de sanidad animal a nivel de fronteras, para desarrollar campañas y erradicar la fiebre aftosa.

Con el mismo objetivo, se reunieron en la ciudad de Corumba, los días 26 y 27 de mayo, el Director Ejecutivo del Servicio Nacional de Control de la Fiebre Aftosa, Rabia y Brucelosis, con autoridades del Ministerio de Agricultura del Brasil. En estas reuniones, se adoptaron algunos acuerdos para una próxima reunión de la Comisión Mixta, que elaborará el plan de trabajo y el reglamento al que se sujetará el acuerdo.

El Dr. Orlando Aguirre, jefe Nacional de Sanidad Animal, informó que similares convenios se suscribieron con el Perú y Argentina y está en trámite protocolar otro acuerdo con Chile.

Según se informó, se decidió suscribir estos convenios por recomendaciones formuladas en reuniones internacionales de sanidad animal, con el propósito de aunar esfuerzos, coordinar campañas sanitarias y obtener un mejor control en el tránsito de animales.

Funcionarán en La Paz diecisiete puestos de vacunación infantil

Diecisiete puestos de vacunación contra varias enfermedades infantiles funcionarán en diversos barrios de La Paz, según determinaciones del Ministerio de Previsión Social y Salud Pública.

La finalidad es que esos puestos atiendan en los próximos días a aquellos niños que, por una u otra circunstancia, no fueron vacunados con la segunda dosis contra la poliomielitis en la campaña que finalizó anteayer.

La vacunación será también contra el sarampión, difteria, tétanos, coqueluche y otras enfermedades infectocontagiosas. La atención de los referidos puestos se hará en horarios normales de trabajo.

INDIFERENCIA DE LA POBLACION

Las autoridades de la Unidad Sanitaria de La Paz han manifestado que los padres de familia han demostrado indiferencia y poco interés para hacer vacunar a sus hijos.

Ese criterio es resultado de la última campaña de vacunación contra la poliomielitis que se emprendió en La Paz, cuyos primeros resultados son sumamente bajos en relación a anteriores campañas.

De 22 puestos que funcionaron durante los tres días de esa campaña, se ha computado la inmunización de 6.000 niños menores de dos años. Falta el recuento de siete de esos puestos, que se espera cumplir en las próximas horas para dar los resultados totales.

Los entendidos de la Unidad Sanitaria de La Paz estiman que esta campaña será una de las de menor efectividad, debido a la falta de cooperación de los padres de familia.

El Ministerio de Previsión Social y Salud Pública ha insistido en que la indiferencia y desidia de los padres de familia para no hacer vacunar a sus hijos pueden dar consecuencias sumamente peligrosas para la comunidad, razón por la que reitera el pedido de cooperación que se debe brindar a las campañas de vacunación.

NIÑO DESAPARECIDO.- El niño José Luis Márquez Alba, de once años, desapareció anteayer al salir de la Escuela Réyes Ortiz, ubicada en la calle Catacora. Vestía pantalón color petróleo (verde oscuro), chompa guinda y una chamarra azul. Los datos pueden ser proporcionados a la Editorial de la UMSA, teléfono 25953.

Será actualizada la...

Viene de la página 1)

Occidental, cumple tareas de esarrollo de campo en la proncia Cordillera de Santa Cruz, ara comenzar después la etapa e explotación comercial en la structura que descubrió. En su ontrato con YPFB, se establece ue la firma contratista recibirá omo pago el 50 por ciento del etróleo que produzca.

Ocho contratistas deolvieron las áreas; que les ntregó YPFB para la exloración y las demás están aún nalizando los resultados que btuvieron hasta ahora para deerminar si proseguirán en la úsqueda de yacimientos o se etirarán.

De acuerdo a criterios ecogidos en círculos petroleros del país, la firma de 16 contratos de operación entre los años 1973 y 1975 puede ser considerada un buen resultado de la política y la Ley de Hidrocarburos. Se observó que, sin embargo, en el tiempo posterior, el interés de las compañías extranjeras decreció debido a que en sus países de origen hubo cambios en los tratamientos económicos e impositivos.

Se observó que las condiciones en las que se basaron los contratos de operación firmados hasta ahora pueden resultar no muy atractivos y que seguramente en la Política Nacional de Hidrocarburos actualizada se dará lugar al aumento de los beneficios para el contratista, en caso de que se llegue a la etapa de explotación.

Asamblea Boliviana de Derechos Humanos creó Comités Distritales

La Asamblea Permanente los Derechos Humanos, crearecientemente en Bolivia con respaldo de la Conferencia iscopal y otras entidades igiosas y sociales, ha conmado comités en cinco partamentos y Centros neros, informaron oficialnte ayer.

Los Comités Deparnentales de La Paz, Oruro, chabamba, Santa Cruz, osí y de los Centros Mineros lizarán labor específica soe el respeto de los Derechos manos en el país, en coornación directa con los Conse- Ejecutivo y Consultivo de la amblea, señalaron las ntes.

Se dijo que la Asamblea ne como objetivos inmediatos ender su radio de acción a tolos distritos del país; es ir, crear Asambleas onales en cada capital de artamento para hacer más tiva su misión específica de r por la seguridad de las onas y denunciar cualquier atentado que se produzca contra la dignidad e integridad física de los bolivianos.

Los Comités Departamentales se reunirán periódicamente con los responsables de la Asamblea, Luis Adolfo Siles Salinas y José Tumiri, para prestar informe del trabajo que están realizando en el país, dijeron finalmente los informantes.

Las damas boliviano—chilenas le invitan esta noche a las 21.30 en el cine 6 de Agosto a saborear el exquisito PATO A LA NARANJA.

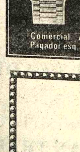

RODANIA

UNA JOYA INIGUALABLE QUE MARCA EL TIEMPO

Comercial AMERICO
Pagador esq. Bolivar - Oruro

Planta Industrial requiere

UN CAPATAZ
UN TECNICO PARA EL MANTENIMIENTO DE MAQUINAS
Los interesados deberan presentarse en:
Calle Diego Quispe Tito 1855 (Casi Esq. Burgaleta) Villa Copacabana.

Ferretería Enriflor

Bozo Nº. 121 - Teléfono 20735

Comunica a las empresas constructoras y clientes en general que acabamos de recibir, de importación directa; a precios sin competencia.

Cañeria Belga 1/2; 3/4; 1;1-1/2; 2".
Electrodos "Hime" anticorrosivo punto rojo.
Picotas mineras.
Palas Collins.
Hachas de 3-1/2 y 4 libras.
Cable manila todas las medidas.
Duchas Corona.
Thiner.
Lijas de madera y agua.
Carretillas.
Azulejos importados y nacionales.
Carburo.
Alambre galvanizado negro importado.
Sanitarios en general.

Aviso Permanente

Hasta que cancelen sus cuentas

2.- WILFREDO GONZALES S. - INFUBOL
3.- ZENON AUGUSTO GONZALES PUERTO SUAREZ

EDITORA PRESENCIA LTDA. SANTA CRUZ

Subió un centavo ayer en Londres el precio del estaño

Un centavo más con relación al día anterior subió ayer el precio del estaño en el mercado internacional de minerales en Londres, al cotizarse en 4.40 dólares la libra fina, informó oficialmente la COMIBOL.

El precio está de acuerdo con las fluctuaciones normales de la Bolsa, señalaron los habituales informantes. Se estima que en los siguientes días se produzcan nuevos repuntes en el precio del estaño para su venta.

Los otros minerales registraron estas cotizaciones: plomo 0.26 dólares, zinc 0.25, cobre 0.59, bismuto 7.50, cadmio 2.50, plata 4.75, wolfram 177, antimonio 25.50 y la onza troy de oro se cotizó en 143 dólares.

Afirmación de Bartos:

Camino a Guabirá se entregará de acuerdo a especificaciones

La carretera que construye la empresa Bartos entre la ciudad de Santa Cruz y Guabirá será entregada de acuerdo a las especificaciones del proyecto y a completa satisfacción del Estado, según afirmó la mencionada firma constructora, a través de su Gerencia General.

Tal afirmación, a requerimiento de PRESENCIA, fue hecha a raíz de las declaraciones del Ministro de Transportes, My. Julio Trigo Ramírez, en la ciudad de Santa Cruz, en sentido de que "es evidente que la carretera Santa Cruz-Warnes-Montero-Guabirá adolece de muchas fallas. En este sentido, ni el Servicio Nacional de Caminos ni el Ministerio de Transportes recibirán esa obra". Añadió que en el momento de recibir la obra se exigirá que se cumplan las especificaciones del contrato.

La firma Bartos aclaró que la obra, efectivamente, está en plena ejecución y que mientras se realizan los trabajos es prematuro afirmar que adolece de fallas y que, por tanto, no podrá ser recibida aquella. Aclaró que pueden, efectivamente, presentarse algunas fallas durante cualquier trabajo, las mismas que también pueden ser corregidas.

Señaló que esa carretera es la única que vincula la ciudad de Santa Cruz con las provincias del norte y que, por tanto, continúa la circulación de vehículos y personas. Ese factor, no obstante las previsiones adoptadas, es perjudicial para cualquier trabajo, según dijo; pero, la obra sigue las especificaciones del contrato.

"La carretera -afirmó- será entregada de acuerdo a las especificaciones del contrato y con las garantías de buena ejecución".

Banzer designará a nuevo presidente del C.N.E.S.

- El Presidente Banzer Suárez designará al nuevo Presidente del Consejo Nacional de Educación Superior, CNES, en reemplazo del Dr. Mario Rolón Anaya, quién fue nombrado Embajador en Venezuela.

El artículo 16 de la Ley Fundamental de la Universidad Boliviana expresa que son atribuciones del Consejo Nacional de Educación Superior convocar a Claustro Nacional Universitario para la renovación de los Vocales del CNES, noventa días antes de la terminación de su mandato; empero por decreto, se dejó en suspenso ese artículo y otros relacionados con Claustro Universitario en las que intervienen estudiantes y docentes.

Rolón se encuentra actualmente en Brasil, atendiendo a una invitación de autoridades universitarias para visitar varias casas de estudios superiores. El Dr. Mario Aguilar Zenteno se desempeña en calidad de Presidente interino.

El Presidente del CNES retornará el martes. Oficialmente, no se proporcionó ninguna información sobre la fecha del viaje del nuevo Embajador en Venezuela ni cuándo el Presidente Banzer designará al nuevo titular del Consejo Nacional de Educación Superior.

CONFERENCIA DE RECTORES

Mario Aguilar Zenteno informó que continúan trabajando las comisiones sobre los temas que tratarán en la próxima Conferencia Nacional de Rectores, que probablemente se realizará en la ciudad de Cochabamba, en el mes de julio.

En esa conferencia considerarán la compatibilidad del Catálogo de la Universidad Boliviana y aprobarán el Plan del Curso de Orientación Integral, al que asistirán estudiantes bachilleres que hicieron su servicio militar.

Hoy serán condecorados 17 profesores urbanos y rurales

Hoy se realiza un Acto Académico en el Teatro "16 de Julio", a las 10 y 30 horas, para rendir homenaje al magisterio, oportunidad en la que el Ministro de Educación entregará condecoraciones a 17 profesores, quienes trabajan en la docencia más de treinta años.

Los maestros seleccionados serán condecorados con la "Gran Orden Boliviana de la Educación", en diferentes grados, y recibirán una medalla y un diploma. Los profesores del interior fueron invitados para que concurran al Acto Académico.

El domingo 6 de junio es el "Día del Maestro" y, por este motivo, tanto el Ministerio de Educación, como los Coordinadores urbanos y rurales decidieron efectuar hoy el acto de homenaje.

CONDECORADOS

El Ministro de Educación Cnl. Jaime Niño de Guzmán impondrá condecoraciones a los siguientes profesores: Alberto Díaz Lucía, Erasmo Condori Velasco, Corsino Bejarano, Francisco Andrade, Adhemar Dorado, Bernadé Arispe, Lidia Lezana Vaca, Max Reyes Romero, Néstor Olmos Molina, Pepa Martínez de López, Angel Mendoza Justiniano, Oscar Palacios Cors, Elva Salvatierra, Amanda Ramírez de Zamora, Carolina Barthlemy, Sinforosa Vda. de Torricos y Carlos Felipe Loayza Beltrán.

En el acto harán uso de la palabra, el Prof. Ubaldo Castañón, Coordinador Laboral del Magisterio Urbano, y el Prof. Emilio Varela Imaña, Coordinador Laboral del Magisterio Rural. Actuará la Orquesta Sinfónica Nacional y el Coro Normalista "Simón Bolívar".

PROGRAMA

El domingo se realizará un festival deportivo musical, a horas 10, en el Coliseo Cerrado y se sortearán varios regalos entre los asistentes, el ingreso será gratuito.

El lunes seis de junio, se realizará una romería al Cementerio General, a horas 10; a las 12 se depositarán ofrendas florales al pie de los Monumentos de Simón Bolívar, Antonio José de Sucre y Pedro Domingo Murillo.

A las 19 y 30, se transmitirá un programa especial por el Canal de Televisión.

Normales cumplirán calendario

Todas las escuelas, normales urbanas cumplirán regularmente los dos semestres académicos , de acuerdo al calendario elaborado por el Ministerio de Educación, afirmó el Director de Enseñanza Superior No-Universitaria, prof. Walter Sevilla Díaz. Agregó que los Juegos Bolivarianos no alterarán ese calendario.

Manifestó que el primer semestre deberá finalizar a fines de junio y el segundo comenzará a mediados de julio y terminará a fines de noviembre o principios de diciembre.

Afirmó que se presentarán algunas variaciones , de acuerdo a las circunstancias de la región, debido principalmente a que se presentaron desastres naturales.

Informó que se procedió a la organización de una comisión para estudiar los problemas relacionados con los institutos de formación profesional en el campo del comercio y administración de empresas.

Esa comisión está integrada por representantes del Ministerio de Educación, las escuelas de Administración de Empresas y del Consejo Nacional de Educación Superior.

SE VENDE

MUEBLES AMERICANOS: SOFA, SILLON, 2 SILLONES RECLINABLES; Mesa con 4 sillas; mesa central; horno eléctrico; alfombras persas; araña cristal de roca; secadora de cabello. Teléfono 83567

Necesito Jardinero Competente

Para pequeño jardín en Obrajes una o dos veces por semana.
Teléfono oficina 43700.

ANTICRETICO DEPARTAMENTO AMPLIO INDEPENDIENTE SIN INTERMEDIARIOS $b. 200.000.- ZONA SAN PEDRO SOLO EN LAS MAÑANAS. TEL. 41339.

Tejido Jersey

ADQUIRIMOS HILADO 30/1 OFERTAS TELEFONOS 53626 - 53627 (Hrs. de oficina).

Por viaje se vende Automóvil, Camioneta

Auto Mazda Modelo 616, Camioneta Ford Ranchera poco recorrido, excelentes condiciones Ref.: Reico Ltda. Alonso de Méndoza Tels. 58886 - 41420 - 82400. Horas oficina.

Cheque anulado

Habiéndose extraviado el Cheque Nº. 463192 del Banco de Santa Cruz de la Sierra de la Cuenta Nº. 3-17 a la orden del Sr. Jorge Peinado queda anulado y sin valor.

La Paz, 2 de junio de 1977

Ministro de Transportes

Servicio de Caminos será totalmente reorganizado

El Servicio Nacional de Caminos será totalmente reorganizado, según anunció ayer el Ministro de Transportes, My. Julio Trigo Ramírez, quien informó que se gestiona ante el Banco Interamericano de Desarrollo un préstamo por medio millón de dólares, que será destinado a los estudios para tal reorganización.

La declaración fue hecha en respuesta a preguntas de periodistas, que se refirieron a pedidos planteados para la reorganización de esa entidad descentralizada del Ministerio de Transportes. Hace pocos días, instituciones cívicas paceñas, en nota dirigida al Presidente de la República, analizaron las denuncias de una comisión de la Sociedad de Ingenieros de Bolivia sobre elevación de costos y antecedentes del contrato de ejecución de los trabajos de construcción de la autopista La Paz-El Alto y plantearon formalmente al mandatario la inmediata reorganización del Servicio Nacional de Caminos. Tal pedido se basaba en el hecho de que esas instituciones atribuían al Servicio Nacional de Caminos la responsabilidad de los reajustes de precios a la empresa constructora de la obra y a la demora en la ejecución de los trabajos.

El Ministro dijo que el Servicio Nacional de Caminos fue creado sólo para que tuviera a su cargo el mantenimiento de caminos, pero que posteriormente se le encomendaron otros trabajos, como estudios, diseños, supervisión de obras y aun construcción de éstas. Señaló que la reorganización estaba ya prevista y que, con ese objeto, se ha solicitado el crédito para encarar los estudios de reorganización.

Autopista a El Alto

La Asociación de Prensa declinó integrar comisión investigadora

La Asociación Nacional de la Prensa declinó la invitación que le hizo la Contraloría General de la República para integrar, en calidad de observador, la comisión designada para la investigación y estudio de antecedentes de la construcción de la autopista La Paz-El Alto.

Las denuncias de una comisión técnica de la Sociedad de Ingenieros de Bolivia, respondidas por el Servicio Nacional de Caminos y las firmas constructora y consultora, llevaron el caso a una situación polémica. El Ministro de Transportes, My. Julio Trigo Ramírez, anunció que pediría a la Contraloría General de la República que investigue antecedentes, contratos y ejecución de la obra.

La Contraloría, por instrucciones del Gobierno, invitó a varias instituciones, entre ellas a la Asociación Nacional de la Prensa, para que integren la comisión investigadora.

La Asociación Nacional de la Prensa respondió en los siguientes términos a la Contraloría General de la República:

La Paz, 28 de mayo de 1977

Señor Ing.
D. Fadrique Muñoz Reyes
Contralor General de la República
Presente.

Señor Contralor:

Cursa en mi poder su atento oficio de fecha 26 de los corrientes mediante el que tiene a bien invitarme para integrar como Presidente de la A.N.P. y en calidad de Observador, la Comisión para el estudio de antecedentes y otros relativos a la construcción de la autopista La Paz-El Alto.

La Asociación Nacional de la Prensa considera que el trabajo que realice la Comisión designada será de mucha importancia para conocer, si posible en sus mínimos detalles, los problemas de este caso que preocupa seriamente a la opinión pública y al propio gobierno. Por lo mismo, considera también que es innecesaria la presencia de su presidente en calidad de observador, puesto que los medios de comunicación social desean participar cada uno por su propia cuenta, de acuerdo a su peculiar punto de vista, en la labor de observar e informar sobre todo el curso de los acontecimientos nacionales y, mucho más, este caso que, repito, preocupa a todo el país.

Por lo expuesto, considero preferible que sea otra institución -técnica y con amplios conocimientos del problema- la que asuma esta situación. Repito que, la inclusión de un observador único de la A.N.P. no serviría de mucho para la investigación que se desea realizar. Pero tenga usted la seguridad, señor Contralor, de que la prensa -como lo hizo hasta ahora- informará responsablemente sobre el curso de las investigaciones.

Con este motivo, tengo el agrado de ofrecerle mis atentos saludos.

ASOCIACION NACIONAL DE LA PRENSA
Armando Mariaca Valdez
Presidente

Amigo comerciante

Si usted tiene entre su clientela profesionales, universitarios, estudiantes

este aviso es para usted

Rockwell 44RD

científica — de bolsillo

es la calculadora ideal para sus clientes por eficacia, comodidad y precio.

Descuentos especiales en ventas por mayor

Representantes y ditribuidores exclusivos

HANSA Ltda. La firma boliviana de su confianza con 70 años al servicio del país

DEPARTAMENTO MERCADERIAS TEL. 50878 Yanacocha esq. Mercado

Sucursales: COCHABAMBA-ORURO-POTOSI-SANTA CRUZ-SUCRE-CAMIRI-TARIJA-ATOCHA-TUPIZA-VILLAZON-TRINIDAD

ARTE Y CULTURA

Recital de Tito Yupanqui

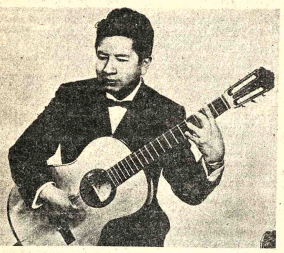

- Esta tarde en el penal de San Pedro, ofrecerá un recital de guitarra el conocido artista paceño Tito Yupanqui, en una presentación gratuita que concurrirá a brindar un momento de distracción a los reos.

Tito Yupanqui, que fue integrante de los Wara Wara tiene un vasto repertorio que incluye música selecta. Entre los temas más detacados de su repertorio figuran obras de Francisco Tárrega, Albeniz y Bach.

La personalidad artística de Yupanqui es la consecuencia de muchos años de formación y perfeccionamiento que datan desde la Escuela de Bellas Artes de La Paz, hasta la Escuela Superior de Bellas Artes de Buenos Aires.

Originalmente folclorista, ingresó en el campo de la música culta y ofreció una serie de conciertos en el exterior.

La identidad y la integración cultural en reunión de UNESCO

PARIS, 2 (AFP).- La identidad y la integración cultural serán los temas principales de una conferencia que, convocada por la UNESCO, se consagrará a las "políticas culturales en América Latina" se anunció hoy aquí.

La UNESCO (Organización de las Naciones Unidas para la Educación , la Ciencia y la Cultura), precisó que aquella conferencia se celebrará en Bogotá en enero del año próximo, con la intervención de los ministros de educación y cultura de los diversos países del sub-continente latinoamericano.

Para preparar la asamblea de enero próximo se realizó en la sede parisiense de la UNESCO en el curso de la última semana una reunión preparatoria a la que fueron invitados intelectuales latinoamericanos, entre los que se cuentan Leopoldo Zea (México), Benjamín Carrión (Ecuador), Alicia Peñalba y Damián Bayón (Argentina) y Carmen Naranjo (Costa Rica).

También asistieron a esos debates preparatorios el escritor venezolano Arturo Uslar Pietri y el filósofo argentino Victor Massuh, así como embajadores delegados permanentes de sus respectivos países ante la UNESCO.

El filósofo Massuh cuestionó durante los debates la interpretación de la cultura latinoamericana según las categorías de "dependencia y liberación , por su estrechez ideológica", en su reemplazo propuso los términos de "creación e integración latinoamericana de los distintos aportes tradicionales, el indígena , el africano, el hispano y el inmigratorio.

Asimismo, el representante argentino señaló la "necesidad de armonizar la vertiente humanista con el impacto tecnológico " y afirmó que "la identidad de América Latina no está hecha, sino que se halla en permanente realización y resultará de los aportes señalados".

"No hay integración latinoamericana--concluyó -- sin un verdadero pluralismo".

Condecoración a Loayza Beltrán

Hoy a horas 10 y 30, en el Teatro 16 de Julio, se procederá a la condecoración, que el Gobierno de Bolivia, confiriá al escritor y educador Carlos Felipe Loayza Beltrán.

Mediante Resolución Suprema Nº 163.602 del 14 de agosto de 1972, el Gobierno de Bolivia condecora a Carlos Loayza Beltrán por sus méritos en la fundación del Núcleo Selvícola Casarave y su amplia labor desplegada en el campo de la educación rural, con la Gran Orden boliviana de la educación en el grado de Caballero.

Carlos Loayza Beltrán, tiene en preparación varios libros sobre su actividad en el Núcleo Casarave.

Inventariación y diagnóstico potencial de la actividad científica en Bolivia

La Academia Nacional de Ciencias de Bolivia, está realizando la inventariación del potencial científico y tecnológico de nuestro país, el cual constituye una necesidad de vital importancia para el desarrollo y progreso nacional.

Así mismo, la evaluación actualizada de las actividades científicas, se realizará con la ejecución de un inventario de instituciones y las facilidades, recursos físicos, humanos, bibliográficos y económicos con las que el país cuenta.

Para el logro y cumplimiento de este importante proyecto, la Academia ha tomado como objetivos primordiales los siguientes:

1. Actualizar el registro de instituciones que realizan investigación Científica y Tecnológica en los diversos campos o sectores del país.
2. Elaborar un registro de profesionales dedicados a la actividad científica en todos los campos.
3. Obtener una visión del equipamiento e infraestructura de investigación científica con la que cuenta el país.
4. Recolectar información sobre el volumen y variabilidad de las publicaciones y producción bibliográfica científica y Tecnológica del país desde 1970.
5. Conocer el potencial Científico y Tecnológico con que cuenta el país.

Para obtener dicha información, se están efectuando una serie de encuestas a todas las Instituciones correspondientes, utilizando para ello, tres cuestionarios de uso específico: Cuestionario Institucional, Personal y de Coordinación y/o Apoyo.

Asimismo a fin de evitar omisiones se solicita a las instituciones, comprendidas en el ámbito de la actividad científica y tecnológica, o que cuentan con potencial, contactar a la Secretaría Técnica de la Academia para asegurar su inclusión.

En Betanzos se inauguró Casa de la Cultura y el Banco del Libro

POTOSI, 2 (PRESENCIA).- En ambiente de fiesta, la población de Betanzos, a 45 Kms., de Potosí, inauguró el pasado domingo la Casa de la Cultura y una sucursal del Banco del Libro.

Asistió a dicho acto la Directora del Instituto Boliviano de Cultura, Dra. Julia Elena Fortún, quien fue invitada especialmente por las autoridades y pobladores de la capital de la Provincia Cornelio Saavedra.

Después que la Dra. Fortún fue declarada Huésped Ilustre de Betanzos, se procedió a la inauguración del Banco del Libro, Sucursal Nº. 19 El IBC, entregó alrededor de mil ejemplares y vecinos e instituciones hicieron obsequios de libros para enriquecer esta obra.

Posteriormente, la Directora del Instituto Boliviano de Cultura, cortó la cinta del edificio que se ha constituído en Casa de la Cultura, el mismo que dispone de ambientes en los que se han instalado tejidos, objetos de cerámica, restos arqueológicos, pinturas y otros implementos que fueron encontrados en diferentes zonas de Betanzos, ricas en antigüedades.

La Dra. Fortún instó a los vecinos a defender el patrimonio cultural y a fomentar el teatro, los títeres, el folclore y a mirar en el campesino donde se encuentra el mejor patrimonio del ancestro.

"Donde llega la cultura, llega la libertad y justamente nuestro gobierno está dando preferencia a las provincias a los rincones alejados para impulsar la cultura", dijo la Sra. Fortún.

CASA DE LA CULTURA.- En la localidad de Betanzos fue inaugurada la Casa de la Cultura y una sucursal del Banco del libro. En la fotografía la Dra. Julia Elena Fortún, en el acto inaugural.

Ballet folclórico del IBC en Oruro

El ballet Folclórico del Instituto Boliviano de Cultura se presentó en la ciudade de Oruro ante un auditorio que colmó las instalaciones del Cine Teatro Rex.

En la oportunidad se ofreció una serie de cuadros unitarios que mostraron lo más sobresaliente de la música, danza y canto de los distintos departamentos de Bolivia.

Universidad Católica Boliviana

Departamento de Extensión Universitaria

Con el auspicio de la

H. ALCALDIA MUNICIPAL DE LA PAZ

y la

ALIANZA FRANCESA

PRESENTA AL

Teatro Estudio Sur

de Buenos Aires

Con la obra infantil

EL TESORO DE LA AMISTAD

Domingo 5 Hrs. 11:00

Matinal

Teatro Municipal

Entrada Libre

UNIVERSIDAD BOLIVIANA "TOMAS FRIAS"

Convocatoria a Propuestas para adquisición de equipo con destino al Departamento de Publicaciones

Una Fotocopiadora

Con las siguientes caracteristicas:

110-220 V; 50/60 Hz, preferentemente para 220 V. Material a utilizarse: papel corriente. Tamaño 10" x 15" mínimo. Reproducción: copias de cualquier original, manuscritos y/o impresos; objetos tridimensionales y encuadernados. Capacidad de trabajo: 4 horas continuas y 8 horas discontinuas diariamente. Mantenimiento y reparación: garantizada y permanente.

Las propuestas se sujetarán a las siguiente bases:

PRIMERA.-Las propuestas se presentarán en sobre sellado y lacrado, bajo el rótulo "PROPUESTA FOTOCOPIADORA" Adjuntando timbres de ley, Boleta de Garantía y otros requisitos establecidos por disposiciones legales en vigencia.

SEGUNDA.-Las propuestas deberán ser presentadas en la Dirección General Administrativa, hasta horas 18 del día 31 de mayo de 1977.

TERCERA.-La Universidad, se reserva el derecho de declarar desierta la presente Convocatoria, en caso de que las propuestas no reúnan los requisitos exigidos.

Potosi, 5 de mayo de 1977

Ing. Juan Aitken Soux
Rector

Lic. Primo Villalba Llano
Director General Administrativo

Es conforme:
Dr. Guido Rojas Villagómez
Secretario General

UNIVERSIDAD BOLIVIANA "TOMAS FRIAS"

Convocatoria a propuestas para adquisición de equipo con destino a la Faultad de Tecnología

Un Distanciómetro

Con las siguientes caracteristicas:

Emisor diodo, luminiscente, luz infrarroja digital, alcance 0-3000 mts. Alimentación Eléctrica con acumuladores o pilas recargables.

Las propuestas se sujetarán a las siguientes bases:

PRIMERA.-Las propuestas se presentarán en sobre sellado y lacrado, bajo el rótulo "PROPUESTA DISTANCIOMETRO" adjuntando timbres de ley, Boleta de Garantía y otros requisitos establecidos por disposiciones legales en vigencia.

SEGUNDA.-Las propuestas deberán ser presentadas en la Dirección General Administrativa, hasta horas 18 del dia 31 de mayo de 1977.

TERCERA.-La Universidad, se reserva el derecho de declarar desierta la presente Convocatoria, en caso de que las propuestas no reunan los requisitos exigidos.

Potosi, 4 de mayo de 1977

Ing. Juan Aitken Soux
Rector

Lic. Primo Villalba Llano
Director General Administrativo

Es conforme:
Dr. Guido Rojas Villagómez
Secretario General

Taller Nacional de Teatro/Instituto Boliviano de Cultura - presenta

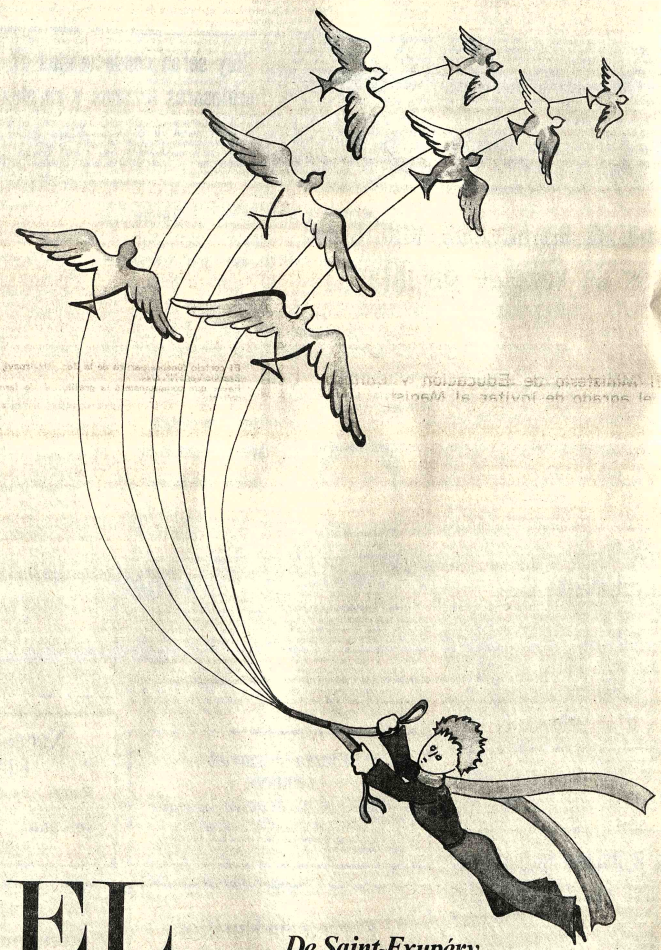

EL PRINCIPITO

De Saint-Exupéry

Casa Municipal de Cultura — Viernes 3 y Sábado 4 - 19.30 hs. — Dirección Mabel Rivera

Gentiliza de:

PREFECTURA DEL DEPARTAMENTO DE LA PAZ

INTERAMERICAN TRADE S.R.L.

PROYECTO JESUS DE MACHACA

NOVEDAD

UN LIBRO EXCEPCIONAL

Preparado especialmente para las fiestas de carnaval de Oruro, Tarabuco y Del Gran Poder. Entérese y conozca los detalles de:

La Morenada, los Chutas, los Aguatiris, Los Waka Waka, los Cullaguas, la Diabalda, los Mohoceños, los Zampoñaris.

Además conozca las vestimentas tradicionales y el origen de estas danzas así como el uso de los diversos instrumentos musicales.

Un título más de la colección Bolivia Mágica.

Ningún turista debe dejar de tenerlo.

LOS AMIGOS DEL LIBRO LTDA.

los AMIGOS del LIBRO LA PAZ Mercado 1315 CBBA casilla 450

INVITACION RELIGIOSA

Elevad una oración por el eterno descanso de la que en vida fue esposa y madre

† **Doña INES IBARRA de AREQUIPA**

el esposo Félix, hijos: Lucio, Octavio, Corina, Antonio, Rosalía, Hugo, Irma, Olivia, sobrinos; nietos y bisnietos invitan a la misa que recordando los ocho días de su llorado fallecimiento mandarán a oficiar en la capilla de Santa Ana a horas 12 del día 3 del presente.
Su asistencia a este acto de piedad cristiana comprometerá la gratitud de la familia doliente.
No circulan invitaciones especiales.

Luis, Raúl, Roberto y Armando Choque Inclán C., hijos; Victoria Moscoso, Margarita Loaiza y Carmen Castro de Choque, hijas políticas; María v. de Ugarte, y Julio Sotomayor Inclán, hermanos; Rosa de Sotomayor, hermana política; los nietos, sobrinos y demás familia de quien en vida fue ejemplar y abnegada madre, Sra. Doña

† **ASUNTA INCLAN C. v. de CHOQUE**
(Q.E.P.D.)

ruegan a sus parientes, amistades, personas piadosas y residentes potosinos, se dignen asistir a la Misa Vigillada que en sufragio del alma de la extinta y conmemorando el primer año de su llorado fallecimiento mandarán oficiar en el Templo de San Juan de Dios, el día de hoy viernes 3 del mes en curso a horas 18 y 30 p.m.
Su asistencia a este acto de piedad cristiana comprometerá la gratitud de la familia doliente.
El duelo se despide en la puerta del templo.
La Paz, junio de 1977.

El CENTRO DE ACCION "PACAJES", invita a los residentes de la Provincia Pacajes y a la población de Corocoro a la misa que en memoria de la que en vida fue distinguida Presidenta de la Asociación de Señoras del Centro:

† **Doña ELENA BUTRON de RIOS**
(Q.E.P.D.)

se oficiará en la Iglesia Matríz de Corocoro el día de mañana Sábado 4 del presente a horas 10 a.m.

La Paz, 3 de Junio de 1977

NOTA.- Las movilidades partirán de la terminal el día de hoy Viernes a horas 17.

Ministerio de Educación

y Cultura

INVITACION

El Ministerio de Educación y Cultura, tiene el agrado de invitar al Magisterio Nacional Urbano y Rural, al Acto Académico en homenaje al "Día del Mestro Boliviano" y a la solemne imposición de la Condecoración de la "Gran Orden Boliviana de la Educación" a meritorios docentes del Magisterio Nacional, que se llevará a cabo el día de hoy viernes 3, en el cine teatro 16 de Julio, a horas 10:30.

La Paz, 3 de junio de 1977

DEPARTAMENTO DE RELACIONES

PUBLICAS Y PRENSA

Coordinación Laboral del Magisterio Urbano de La Paz

Invitación

LA COORDINACION LABORAL DEL MAGISTERIO URBANO DE LA PAZ, INVITA AL MAGISTERIO EN GENERAL A PARTICIPAR DE LOS DIFERENTES ACTOS PROGRAMADOS EN HOMENAJE AL "DIA DEL MAESTRO BOLIVIANO"

PROGRAMA GENERAL DE ACTUACIONES

VIERNES 3 DE JUNIO

HORAS 10.00 a.m.

Acto Académico de Homenaje al "DIA DEL MAESTRO", a realizarse en el Teatro 16 de Julio (sujeto a programa especial).

DOMINGO 5 DE JUNIO

HORAS 0,9.00 a.m.

Festival Deportivo Musical, presentación del Club MAGISTERIO, campeón Departamental Nacional de Básquet Ball Femenino, a efectuarse en el Coliseo Ciudad de La Paz".

LUNES 6 DE JUNIO

HORAS 10.00 a.m.

Romería al Cementerio General y colocación de ofrendas florales en el Mausoleo del Magisterio.

HORAS 12.00.

Colocación de ofrendas florales a los monumentos a: Simón Bolívar, Antonio José de Sucre y Pedro Domingo Murillo.

HORAS 19,30 p.m.

"MAGISTERIO", Programa en Televisión Boliviana.

La Paz, 3 de Junio de 1977.

Prof. Alberto Hernández Saravia
COORDINADOR LABORAL DEL MAGISTERIO URBANO DE LA PAZ

(Sello).- Coordinación Laboral del Magisterio Urbano de La Paz - La Paz - Bolivia.

En la paz del Señor ha dejado de existir el que en vida fue esposo y padre ejemplar

† **Cnl. (r) Lic. JOSE NAVIA QUIROGA**
(Q.E.P.D.)

Ena Sucre de Navia, esposa; José Antonio, María del Carmen, Beatriz (ausente), hijos; Antonio, Adriana, Walter (ausente), Ricardo (ausente, hermanos; Rodolfo de Ugarte, Teresa, Virginia, Atilio, hermanos políticos; Elizabeth, Reynaldo, hijos políticos; José Alberto, Ricardo Gabriel, nietos; los tíos, primos y demás familiares, ruegan a sus amistades en especial a la Universidad Mayor de San Andrés, Fuerzas Armadas de la Nación, Facultad de Economía, Instituto Nal. de Comercio, Instituto Nal. de Cooperativas, Corporación de Vivienda Militar, Caja de Pensiones y Jubilación Militar, Escuela Mcl. Santa Cruz, Banco Nacional, Yacimientos Petrolíferos Fiscales Bolivianos, se dignen asistir a la traslación de los restos mortales del extinto al Cementerio General el día de hoy Viernes a Hs. 16 p.m.
El cortejo fúnebre partirá del Círculo Militar (Plaza Murillo).
Será favor que comprometerá la eterna gratitud de la familia doliente
SERVICIOS DE FUNERARIA VALDIVIA. Of. Graneros esq. Figueroa. Tels. 25254 - 24290.

El Instituto Nacional de Cooperativas (INALCO), tiene el sentimiento de comunicar el fallecimiento de su amigo y funcionario

† **Cnl. Lic. JOSE NAVIA QUIROGA**
(Q.E.P.D.)

e invita a toda la familia cooperativa a la traslación de sus restos mortales al Cementerio General, hoy viernes a horas 16.00. Al mismo tiempo expresa su condolencia a su esposa e hijos.
El cortejo fúnebre partirá del Círculo Militar, Plaza Murillo.

La Paz, junio de 1977.

FALLECIMIENTO

Confortada con los santos auxilios de la Religión Católica y la Bendición Papal, ha dejado de existir la que en vida fue ejemplar y abnegada madre

† **Dña. PORFIRIA M. de COSSIO**
(Q.E.P.D.)

Max Cossio Torrico, esposo; My. Teodomiro Cossio, José Cossio, Max Cossio, Demetrio Cossio, Enrique Cossio y Juvenal Cossio, hijos; Bertha Salguer, Severina Ponce, Blanca Brun, Hilda Rivas, Melva Cuéllar y Martha Bustamante, hijas políticas; los nietos, sobrinos y demás familia, ruegan a sus amistades, personas piadosas y en forma especial a los residentes de Cavari, se dignen asistir a la traslación de los restos mortales de la extinta al Cementerio General, el día de hoy viernes 3 del presente a horas 11.00 a.m.
El cortejo fúnebre partirá de la Zona de Irpavi, Av. Braulio Vera Nº. 6744.
Favor que comprometerá la gratitud de la familia doliente.
SERVICIOS DE FUNERARIA ALIAGA. FIGUEROA 773. Tels. 25676 - 64800.

MISAS

AGRADECIMIENTO E INVITACION

Nélida M. de Ramírez, hermana política, Olga, Nelly, Guido, Carmen, Freddy, Ruth, José y Darcy Ramírez sobrinos, los primos y demás familiares de la que en vida fue:

† **CANDELARIA RAMIREZ de DABETIC**
(Q.E.P.D.)

Agradecen profundamente todas las demostraciones de condolencia recibidas e invitan a la misa que recordando los ocho días de su sensible fallecimiento mandarán oficiar en la Capilla de la Inmaculada Concepción (Monticulo) el día de mañana sábado 4 del presente a horas 11 y 30 a.m.

AGRADECIMIENTO E INVITACION

El esposo, los hijos, hijos políticos, nietos, bisnietos y demás familiares de la que en vida fue abnegada madre y ejemplar esposa

† **Dña. AYDA MARQUEZ de CORDERO**
(Q.E.P.D.)

agradecen profundamente a la Policía Nacional, empresa y personal de El Diario, AASANA, Departamento de Prensa, Producción y Circulación de la SPI, Dirección de Relaciones Públicas de COMIBOL, Clan Los Amigos, familiares, amistades y demás personas piadosas que se solidarizaron con el dolor que nos embarga ante la pérdida de nuestro adorado ser, e invitan a la Misa de Ocho Días que se oficiará en sufragio de su alma, mañana sábado a Hs. 11.y 30, en el templo de María Auxiliadora (Av. 16 de Julio).
Será favor que comprometerá la eterna gratitud de la familia doliente.

La Paz, 3 de junio de 1977.

Secretaria-Dactilógrafa

Se necesita con experiencia y certificados de trabajo.

Inútil presentarse sin este requisito.

Referencias: Calle México 1752 (Planta Baja)

MADERA MARA SECA

Calidad Fas y Select se vende de las siguientes medidas 1", 11/2", 11/4", 2", 21/2", 3", 4".
Referencias teléfonos 2-9452, 3-1063, 3-6272
Casilla Nº. 3341 SANTA CRUZ.

DR. GILBERTO ROJAS POPPIANO, quién retornó al país después de una permanencia de cuatro años en la Universidad de Edinburgh (Gran Bretaña); habiéndose especializado en Neurocirugía y Microneurocirugía en el Western General Hospital y en el Royal Infirmary of Edinburgh. El Dr. Rojas se especializó bajo la dirección del Profesor John Gillingham y de Edward Hitchcock, máximas eminencias de fama mundial en ese campo.

En Montero

La Niñita Susan de la Barra Zeballos cumple años y con tal motivo ofrecerá un té piñata a sus pequeñas relaciones.

OPORTUNIDAD

A particulares: se vende hermosos cuadros, muebles antiguos, comedor, escritorio, etc.

Domicilio Av. Busch 1082. Miraflores.

AGENDA FEMENINA

ATENEO FEMENINO DE ESTUDIOS JURIDICOS

* Las integrantes del Ateneo Femenino de Estudios Jurídicos se reunirán hoy, a horas 18, en una cena-trabajo, para considerar asuntos relativos al Seminario Jurídico Social que organiza la entidad.

ARTE FLORAL "LAS CAMELIAS"

* Las propietarias de Arte Floral "Las Camelias" ofrecieron un vino de honor para inaugurar su local de exposición y venta en la calle Loayza Nº. 115.-

CLUB DEL LIBRO

* Las socias del Club del Libro "Ricardo Jaimes Freyre" se reunieron, en casa de la señora Goya de Avilez, para escuchar la conferencia de la señora Emma de Antezana sobre el tema: "Educación de Adultos".

CLUB DE JARDINERIA

* En la casa de la señora Betty de Calderón tuvo lugar ayer la reunión-trabajo de las socias del Club de Jardinería "La Paz".

ASOCIACION BOLIVIANA DE SECRETARIAS

* Las integrantes de la Asociación Boliviana de Secretarias se reunieron ayer, en la secretaría de CONIF.

HERMANDAD DEL SEÑOR DE LOS MILAGROS

* Las integrantes de la Hermandad del Señor de los Milagros realizaron ayer, en el salón del Hogar Quevedo, su té mensual de recaudación de fondos.

COMITE DE SEÑORAS COCHABAMBINAS

*El Comité de Señoras Cochabambinas ha iniciado una campaña de recaudación de fondos destinados a eregir un monumento de la poetisa Adela Zamudio, en esa ciudad.

ROTARY CLUB

* El Comité de Damas de Rotary Club La Paz-Sur ofrecerá el miércoles próximo un té, en casa de la señora Martha de Gutiérrez. Las disertaciones estarán a cargo de las señoras Genoveva de Ruiz, esposa del Embajador del Paraguay, Dulce Ena de Tórrez, esposa del Secretario de la Embajada de México y María Angélica de Calvo, esposa del Ministro de Finanzas.

Corporación Boliviana de Fomento

6ta. invitación para provisión de pepita de algodón

Se invita a las firmas nacionales y extranjeras a presentar ofertas para la venta de 2.000.000 TM. de semilla blanca de algodón de procedencia nacional o de importación, destinada a materia prima de la Fábrica de Aceite de Villamontes.

Las ofertas se recibirán por carta o telex hasta el día 13 de junio a horas 10.00 en las Oficinas de la Secretaria General de CBF, 4º Piso Edif. La Urbana, Av. Camacho Nº 1485.

La oferta deberá tener una validez minima de 24 horas y consignar los precios de materia prima CIF-Villamontes. Asimismo deberá acompañar una boleta bancaria de garantía de seriedad de propuesta, a nombre de C.B.F., con plazo de validez de 30 dias desde la fecha de presentación de oferta, el monto de la misma tendrá un valor del 5%o (cinco por mil) del monto global de la propuesta.

La adjudicación se efectuará el mismo lunes trece a horas 15.00 p.m.

La recepción de semillas de algodón se realizará bajo normas internacionales de calidad.

La Paz, junio de 1977.

Aviso de remate de vehículos

De conformidad con la Resolución Suprema Nº 183756 de fecha 16 de Mayo de 1977, previo el avalúo efectuado por la Dirección General de Control de Bienes del Estado de la Contraloría General de la República, la Dirección General de Aeronáutica Civil convoca a la venta en subasta pública de los siguientes vehículos oficiales:

Descripción	Estado	Valor Base
Una Vagoneta marca Pontiac, modelo 1967, color celeste, sobre la base de su tasación legal.	Medio Uso	$b. 60.000.-
Un Jeep marca Toyota, modelo Land Cruiser año 1967, color anaranjado, sobre la base de su tasación legal.	Medio Uso	$b. 50.000.-
Un Automovil marca Peugeot, modelo Sedan año 1967, color celeste, sobre la base de su tasación legal.	Medio Uso	$b. 35.000.-

El remate tendrá lugar el día ocho de Junio a horas 14:30 en su edificio "Las Retamas", Av. Arce Nº 2579, donde pueden ser examinados los mencionados vehículos. Mayores informaciones en la Oficina de Servicios Administrativos de la Dirección General de Aeronáutica Civil.

Las personas interesadas en el remate, deberá depositar el 5% de la base en la Administración del Fondo Nacional de Aeronáutica, ubicada en el 5º piso del Ministerio de Transportes, Comunicaciones y Aeronáutica Civil (Subsecretaría de Aeronáutica Civil).

La Paz, 20 de Mayo de 1977

Tcnl. DEMA. Norberto Salomón Soria; DIRECTOR GRAL. DE AERONAUTICA CIVIL; Gral. Div. Aé. Javier Cerruto C. de la B.; SUBSECRETARIO DE AERONAUTICA CIVIL - CONTRALORIA GENERAL DE LA REPUBLICA, CORSINO BAPTISTA LEYES: Director General Control de Bienes del Estado; Original Firmado por; Dr. Alfredo Benitez Rivas; SUB CONTRALOR GENERAL.

SECRETARIA EJECUTIVA

Importante Empresa requiere los servicios de una Secretaria Ejecutiva con los siguientes requisitos:

- Excelente Presencia
- No mayor de 30 años
- Dominio del Idioma Inglés

Se ofrece buena remuneración.
Personas interesadas enviar Curriculum Vitae acompañado de una fotografía a la Casilla Nº 1550 La Paz, hasta el 10 de Junio.

Universidad Boliviana

Consejo Nacional de Educación Superior

Centro de Procesamiento de Información

Se requieren los servicios profesionales de:

3 INGENIEROS DE SISTEMAS

Requisitos básicos para optar los cargos:

a) Título profesional
b) Dominio sobre lenguaje de Computación
c) Acredtiar experiencia en funciones inherentes al cargo.

Los postulantes deberán presentar sus expedientes en las oficinas de Personal situadas en la avenida Arce esquina Pinilla Nº 2606, hasta el día martes 10 de junio a horas 18:00.

La Paz, 1 de junio de 1977

UNIVERSIDAD BOLIVIANA "TOMAS FRIAS"

Convocatoria a Propuesta para Provisión de Maquinaria Agrícola con destino a la Granja de "La Esmeralda"

Tractor 120 a 150 HP

Las propuestas se sujetarán a las siguientes bases:

PRIMERA.-Las especificaciones técnicas podrán ser retiradas de la Sección Caja de la División de Finanzas, previo pago de $b. 50.-

SEGUNDA.-Queda entendido, que la presentación de documentos: Boleta de Garantía, timbres de ley y otros requisitos establecidos por disposiciones legales en vigencia.

TERCERA.-Las propuestas deberán ser presentadas a la Dirección General Administrativa, hasta horas 18 del día 31 de mayo de 1977. en sobre debidamente lacrado, y sellado, bajo el rótulo "PROPUESTA MAQUINARIA AGRICOLA".

CUARTA.- La Universidad, se reserva el derecho de declarar desierta la presente convocatoria, en caso de que las propuestas presentadas no satisfagan sus requerimientos.

Potosi, 4 de mayo de 1977

Ing. Juan Aitken Soux
RECTOR

Lic. Primo Villalba Llano
DIRECTOR GENERAL ADMINISTRATIVO

Es conforme:
Dr. Guido Rojas Villagómez
SECRETARIO GENERAL

HISTORIETAS

EL DRAMA CLASIFICADO

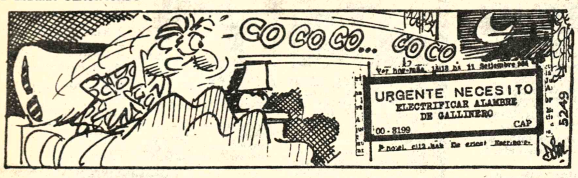

DANIEL EL TRAVIESO

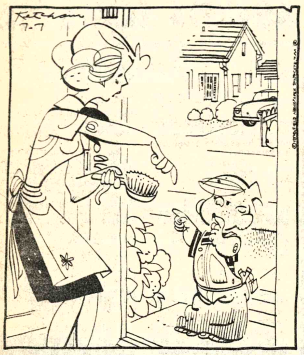

Antes de entrar, quiero que me digas cuales son los planes finales que tienes con ese cepillo.

DIVULGUELO

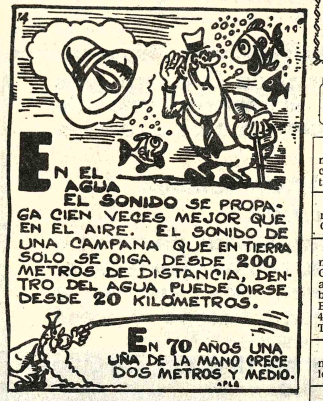

JUSTO Y FRANCO

Sr. HOLMES DE BAKER STREET

MARIA DE ORO

TIFFANY JONES

LOS PICAPIEDRA

GUMERSINDO

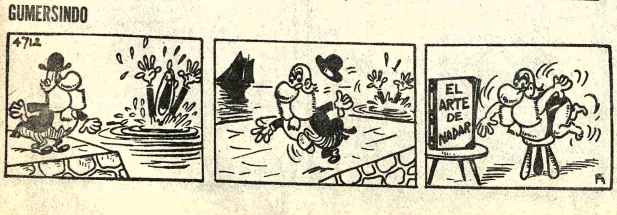

Revistas Libros

AVISOS ECONOMICOS

Gisbert y Cía. S.A.
Casilla 195
LA PAZ—BOLIVIA
HEMOS RECIBIDO NUEVAMENTE:
ARU-ORESTANO-Derecho Romano
HEGEL- Principios de la Filosofia del Derecho.
HENKEL-Introducción a la Filosofia del Derecho.
LOPEZ-Manual de Derecho Politico
KELSEN-Critica del Derecho Natural
MAZEAUD-Derecho Civil 16 tomos
RECASENS-Filosofia del Derecho
MONTESQUIEU- Del Espiritu de las Leyes.
VERDROSS- Derecho Internacional Público.

Casas

LUBREVE Yanacocha 448 Necesitamos casas terrenos antichético alquileres (2-3).

LUBRAVE Yanacocha 448 Venta casa Cristo Rey (2-3).

LUBREVE Yanacocha 448 venta casas Cancha Bolivar agua alcantarillado 6 habitaciones . Avenida Buenos Aires frente Vita 450.000 casa el Alto y Vino Tinto (2-3).

LUBREVE Yanacocha 488 Venta casa los Pinos (2-3)

DE OCASION Casa en venta Villa Fátima, ubicada en calle Palos Blancos 1185 detrás fábrica de Fósforos, extensión construcción 210 mts.2 siete dependencias luz trifásica garaje y dos frentes. Referencias Av. Mariscal Santa Cruz 1295 Sra. Nicasia Ramos . (2-10/R.)

VENDO KIOSCO calle Comercio 1293 a media cuadra plaza Murillo (R).

Tocadiscos TV-Radios

OPORTUNIDAD VENDO radio amplificador flamante marca LLOYDS STEREO cuadrafónico 200 W teléfono 58381 (2-5/82300).

Departamentos Habitaciones

SE NECESITA pequeña departamento en alquiler en cualquier zona referencias teléfono 52178 (Sr. Rodriguez) (R).

ANTICRETICO DEPARTAMENTO: Amplio independiente sin intermediarios $b. 200.000.- Zona San Pedro sólo en las mañanas Telf. 41339 (3-8/83063)

ANTICRETICO DEPARTAMENTO dos dormitorios, living, baño y cocina Referencias teléfono 20068 en las mañanas (3-6/83054).

NECESITO tres piezas y dependencias en anticrético teléfono 60725 (31-6/82280).

URGENTE BUSCO departamento un dormitorio zona Sopocachi, Avenida Arce San Pedro teléfono 52923 (2-4/82298).

ofertas especiales

MOLINO se vende un molino nuevo Calle Alto de la Alianza 656 (R)

VENDE EMPRESA PETROLERA Trasmisores "CARVILL" accesorios, antena, phone pacth "SWAN" ver TELCO LTDA. Edificio Castilla, Loayza 258 lunes Viernes horas oficina teléfono 5-3946 consultar detalles (1º-4/82293)

SIERRA GUINCHA para carpinteria vendo. Quito 669 entrando por Ecuador Sopocachi (3-5/83058).

VENDO BANOS Argentinos de color Ferrun teléfono 25455, Ricardo Mujia 1.009 Sopocachi (20-2/82055)

Orquestas

ORQUESTA Electrónica "CARAVELL" teléfono 64206 (28-9/82266).

LOS "ONIX" Conjunto electrónico teléfonos 54333-65996 (1º-13/82288)

BAILE Con ORGANO ELECTRONICO teléfono 64206 (1º-7/82291)

Teléfonos

COMPRO TELEFONO céntrico al contado Referencias 53637 (3-5/83059)

TELEFONO PARTICULAR compro al contado Referencias 53637 (31-2/82279).

Técnicos

PLOMERO Se hacen instalaciones y reparaciones, teléfono 54306 (30-5/82277)

REFRIGERACION Reparaciones pintura de heladera. Freezer, cámaras si su motor está quemado no se la reparamos, SE LO CAMBIAMOS por uno de fábrica casi al mismo precio Ref. teléfono 43560 (3-9/83057).

REPARACION A DOMICILIO Refrigeradores cocinas lavadoras teléfono 51583 (21-6/82076)

ARREGLO TELEVISORES Radios a domicilio teléfono 43740 (1º-18/82290)

ARREGLO TELEVISORES Radios a domicilio, teléfono 27801 (1º-18/82290).

PLOMERO Instalaciones sanitarias, teléfono 26823 (30-6/82276).

préstamos Dinero

LUBREVE Yanacocha 448 Préstamos dinero sobre hipoteca y joyas, también necesitamos capitalista (2-3).

Vehículos

VOLSKWAGEN TL se VENDE modelo 1972 perfecto estado Referencias teléfono 51405 y 83011 (31-2/82283).

LUBRAVE Yanacocha 448 Venta camioneta 75 $b. 170.000.- (2-3).

LLEGARON-LLEGARON Motores Americanos usados International, diferenciales grandes, Dodge, Chevrolet, Ford, Alternadores, parabrisas, arranques, distribuidores, resortes, tambores, trenes delanteros, compresoras a precios de OCASION Zoilo Flores 1284 (31-16/82275).

FLOTA "ORIENTE" por liquidación de Empresa VENDE sus unidades en conjunto o parcialmente Buses "VOLVO", MERCEDES BENZ, e ISUZU. Referencias en COCHABAMBA Aroma 3781 teléfono 2-9555 - 4-1724 (1º-13/82287)

VENDO MOTO Oportunidad vendo moto YAMAHA mod. 76, 125 cc. con 2.000 km. de recorrido en $b. 14.000.- Referencias Cañada Strongest Nº. 1842, Sra. Ruth de Bascopé (R).

SOLO POR DOS DIAS vendo camioncito en chasis largo Ford Custom F 350 Americano 1977- calefacción aire acondicionado, 3 toneladas teléfono 58381 (2-5/83051).

Muebles

MUEBLES COMPRA VENTA vendo juegos de COMEDOR y living de primera clase y cortinas. Referencias teléfono 84388 (3-6/83056).

Propiedades Terrenos

VENDO terreno en Achumani 344.50 M2. Referencias teléfono 54702 (2-5/R).

VENDO en Bolognia TERRENO 260 M2 Referencias Yanacocha 599 primer piso "OF" 3 (31-4/82281).

VENDO TERRENO CALACOTO con construcciones planos aprobados. Referencias Avenida Chacaltaya 128 (entrando por Avenida Armentia) 2-3/83052).

Instrumentos Musicales

INSTRUMENTO DE MUSICA en venta un PIANO muy fino teléfono 84388 (3-6/83055).

ACORDEONES: Italianos, nuevos 80-120 bajos, vendo ocasión Landaeta 418 (3-8/83061)

PIANO: Compro sin intermediarios, Teléfono 23516 (3-8/63062)

Empleados

MECANICOS se necesitan mecánicos y ayudantes, Jenaro Sanjines 764 (31-10/82284).

NECESITO CARPINTEROS Calatayud 510 (31-8/82285).

NECESITO CHICA para niñera, presentarse con carnet y certificados. Referencias Avenida 6 de agosto 2117 (31-2/HO).

COCINERA competente precisamos BUEN SUELDO teléfono 82829 (R)

Varios

FAMILIA EXTRANJERA vende enseres ropa, alfombras persas, sábado 4 y domingo 5, Calacoto 10 Nº. 7886 teléfono 82107 (3-6/83060)

SE VENDE Catres, estufas eléctricas, bicicleta, ropa, juguetes, herramientas, senseres de casa entrando Bajo Següencoma. Avenida Ernst R. 6670 (micro 1) (3-5/83053).

AVISO Habiendosé extraviado la libreta de ahorro Nº 3243 del City Bank queda nula (2-5/82295).

LIQUIDACION de Muebles Importados un juego de dormitorio de lujo, dos Biombos Indies grandes, 2 Estantes de libros. Un juego de vajilla de 40 piezas Dos Alfombras. Articulos varios como ropa y otros teléfonos 82088 (2-6/82298).

SILLA DE RUEDAS ortopédica flamante. Guerrilleros Lanza Te. Luis Paredes 1156 (2-4/82298).

SANTA CRUZ

EN SANTA CRUZ VENDO CASA sobre Avenida Grigotá, 15 de frente por 50 de fondo 9 habitaciones frente Embotelladora Brush Familia Terrazas (R).

EN SANTA CRUZ se vende HOTEL GUARANI. Referencias teléfono 2-2434 (28-8/82671).

NECESITO POGRAFO URG comunicarse con Juán Salas C. Bolivar Nº 370 Nº 25943 SANTA (2-3/ 82294).

EN SANTA CR alquilan en seguro tres oficinas con cada una, edificio terminado ubicado plaza principal, muy comercial. Re cias teléfono 2-1 silla 2753 (2-6/ 8267

EN SANTA CR vende Lote de 11 l el km. 5 sobre car norte Referencia léfonos 2-25323- 2-2 4557 en SANTA CR 22997 en La Paz 5/82677).

EN SANTA CRU vende lote cinco c de plaza central Mts2. Avenida C esquina Junín. Re cias Sr. Mercado A Landivar 20 teléf 2548 - 25246 (31-5/82

EN SANTA CR vende casa a dos c de la Plaza princ esquina) 200 m2 Re cias teléfono 2-915 TA CRUZ (2-5/8267

EN SANTA VENDO amplio zona residencial de living, comedo criterio, tres dorm tres baños, cocina dencias para emp jardín . Refere teléfono 2-5864 6/82676).

EN SANTA Hotel Balneario SU 100 Km. de ciudad rio Surutu, cabañas millares, galpones de dencias, agua luz, 3 alambradas Ref léfonos 2-8481 casilla 104 SANTA C (2-13/82668).

EN SANTA CRUZ necesita casa pe independiente o tamento en antic Referencias teléfo 9788 La Paz (31-10/8

EN SANTA CRUZ DO 60 Has. destron sobre carretera M km. 31 precio 9.00 Has. Referencias te 2-6815 (31-10/82673)

COCHABAM

EN COCHABAMBA gente VENDO te 12.000 mts. 2. zona Km. 3 carretera a S Cruz Referencias L frente peluqueria PULAR preguntar Saturnino Solas 4/ 73157.

EN COCHABA motivo viaje RESIDENCIAL PUERO constru nueva de tres pis terraza todo in entran para ATE clientes. Dire Agustin López Avenida Roma y Nº. 6917 teléfono (24-5/73146).

EN COCHABAMBA vende propiedad co de aproximadam 1400 mts2 apropiad construcción come con renta actual, te 83963 (30-5/R)

VENDO PROPIED 2 y 1/2 hectáre COCHABAMBA - Referencias Colo Nº. 4036, teléfono llamar jueves a do (28-31/82260).

PRESIDENCIA DE LA REPUBLICA
MINISTERIO DE TRANSPORTES, COMUNICACIONES Y AERONAUTICA CIVIL
EMPRESA NACIONAL DE TELECOMUNICACIONES ENTEL—BOLIVIA

LICITACION INTERNACIONAL

PRESTAMO BID 328/SF-BO

SEGUNDA CONVOCATORIA A PROPUESTAS

INTERCONEXION DEL SISTEMA DE CONMUTACION AUTOMATICA DE LARGA DISTANCIA, CON LA EMPRESA LOCAL DE TELEFONOS DE SANTA CRUZ

COTAS

Habiéndo sido declarada desierta la primera convocatoria, por decisión de la H. Junta de Adquisiciones de ENTEL, se convoca por segunda vez, a las Empresas interesadas, a presentar propuestas para la interconexión del Sistema de Conmutación Automática de Larga Distancia, con la Empresa local de Teléfonos de Santa Cruz, COTAS.

Las especificaciones técnicas podrán retirarse de la Secretaría General, Edificio ENTEL, calle Ayacucho s/n. 7o. piso, previo pago de $b. 1.200.-- (UN MIL DOSCIENTOS 00/100 PESOS BOLIVIANOS) o su equivalente en Dólares Americanos.

Las propuestas se recibirán hasta horas 12:00 del día 25 de junio del año en curso, en la misma dirección.

La Paz, junio de 1977.

RELACIONES PUBLICAS

INSTITUTO BOLIVIANO DE CARRERAS TECNICAS

Curso de Contabilidad para Empresas.
Relaciones Públicas y Humanas — Idiomas. Estas y ot Carreras Técnicas le ofrece CEPU- Informese en Ingavi 1 Of. 2.Tel. 26915-61670

COBEE

Cía. BOLIVIANA DE ENERGIA ELECTRICA S. A. - Bolivian Power Co

- Para mejorar el servicio que les presto, debo efec los siguientes CORTES DE ENERGIA.

VIERNES 3/6/77

Zona: ALTO OBRAJES SECTOR "B" de Hrs. 0 18:00 quedando sin energía las siguientes calle VENIDA DEL MAESTRO, CALLE PRD. OCT LINARES, ALFREDO GUILLEN entre calle A2 y A Maestro Calle A2 y Calle R HNO. JOSE GODART.

Zona: VILLA NUEVA POTOSI de Hrs. 08:00 a quedando sin energía EL PASAJE BAUARRI desd llamil de Rada hasta Adolfo Gozalves.

Zona : SOPOCACHI de Hrs. 09:00 a 12:00 quedand energía las siguientes calles MENDEZ PELAYO e calle J, Freyre y el Rio Choqueyapu y las calles adya tes.

Zona: ANDRES DE SANTA CRUZ de Hrs. 10:00 a quedando sin energía las siguientes calles: PIRAI Héroes del Pacífico hasta Av. Tokio, CALLE 26 DE M desde Tokio hasta H. del Pacífico, CALLE ABUNA Reyes Cardona hasta 26 de Mayo, CALLE CUZCO H. del Pacífico hasta Abuná y PASAJES MADRE DIOS Y RIO MADERA en su totalidad.

CONSTANCIO, agradece su cooperación y comp sión.

II JARDIN
ELECLASES
IARINO Y LA PATRU-
LA OCEANICA
A FAMILIA
PARTRIDGE"
DELANTO INFOR-
IATIVO
OMBRES Y MAQUI
AS
LTRA HOGAR
IONEROS
ELENOTICIOSO
OLIVIANO
ELENOVELA "LA
ALDERA DEL DIA-
PREMIO DEL SABER
EL PLANETA DE
LOS SIMIOS
SINTESIS INFORMA-
TIVA
CIERRE EMISON

E CAMPERO Tel. 23333

, tanda y noche HER-
PANDILLA DE CUPI-
TORIZADO y Noticiero

HOY CINES TV

Español NO-DO Nº 155. (apto para todo público) Matinée, 9,50 Tanda y noche 11,50

16 DE JULIO Tel. 52119

Matinée, tanda y noche ALICIA YA NO VIVE AQUI (May. de 14 años) Matinée 7,50 - 9,50 Tanda y noche 9,50 - 11.50

6 DE AGOSTO Tel. 23829

Matinée y tanda LLAMA DE PLATA SECCION ESPECIAL (May. de 14 años) Noche Gran Premier de Gala auspiciada por la Asociación de Damas Boliviano - Chilena PATO A LA NARANJA con Ugo Tognazzi. Precio $b. 60.--

PARIS Tel. 29704

Matinée, tanda y noche KALIMAN EN EL SINIESTRO MUNDO DE HUMANON (T.P.) Matinée, tanda y noche 7.50

MONUMENTAL ROBY Tel. 62135

Matinée, tanda y noche EL REY DE LOS PIRATAS (T.P.) Matinée, Platea 7.50 - 5.00 Tanda y noche Platea 9.50 - 5.50

TESLA Tel. 53803

Matinée, tanda y noche UN VERANO COSACO (Prohibida menores de 18 años) Además el noticiero El Mundo al Instante Matinée, 9,50 - 7,50 Tanda y noche 11.50 - 9.50

PRINCESA Tel. 51821

Matinée, tanda y noche CANTENBURY PROHIBIDO (Prohibida menores de 21 años) Además el noticiero El Mundo al Instante) Matinée, tanda y noche 7.50 - 6.50

UNIVERSO Tel. 42660

Matinée, tanda y noche LA RECOGIDA (T.P.) Matinée, Mezzanine 9,50 Platea 7.50 Tanda y noche Mezzanine 11.50 - Platea 9,50

MURILLO Tel. 52647

Matinée y tanda dobles EL RESCATE DEL SIGLO y TARZAN AL RESCATE (T.P.) Noche EL RESCATE DEL SIGLO, y El Espejo de Alemania (T.P.) Matinée, 5.50 - 4.00 Tanda y noche 6.00 - 4.50

AVENIDA

Matinée, tanda y noche TOQUE DE TAMBOR EN COLORES (Censura 14 años) Además Noticiero NODO 148 Matinée, 7.50 - 9.50 Tanda y noche 9.50 - 11.50

BOLIVAR

Matinée tanda y noche SERPIENTES,PERROS Y HEROES EN COLORES (Censura 14 años) Matinée, tanda y noche 7.50

ROXY

Matinée doble PISTOLERO PROFESIONAL y LOS CHIFLADOS DAN EL GOLPE (14 años) Tanda doble LA MARY Y BABY LOVE LA TENTADORA (May. 18 años) Noche LA MARY Y CORTOS (May. 18 años) Matinée, 5.50 Tanda y noche 6.00

NOBEL

Matinée y tanda dobles HITLER Y LOS DIEZ ULTIMOS DIAS - BRUTAL BELLEZA Noche BRUTAL BELLEZA (May. de 18 años) precios 8.50

EBRO

Matinée, y tanda dobles LA SANGRE DEL DRAGON y TARZAN REBELION EN LA JUNGLA Noche TARZAN REBELION EN LA JUNGLA Matinée, 5.50 - 4.00 Tanda y noche 6.50 - 5.00

MEXICO

Matinée, y tanda dobles 5 LOCOS MOSQUETEROS LA VIDA SIGUE IGUAL Noche LA VIDA SIGUE IGUAL Matinée, 7.50 - 4.50 Tanda y noche 8.00 - 5.00

SCALA Tel. 23535

Matinée, tanda y noche ERAN DIEZ INDIECITOS (DIEZ CONDENADOS A MORIR) (14 años) Matinée, 7.50 - 9.50 Tanda y noche 9.50 - 11.50

SAN CALIXTO

Matinée, tanda y noche dobles CIRCULO DEL VICIO y SOLO MATAN A SUS DUEÑOS

CENTER Tel. 22026

Matinée doble EL RETORNO DEL DRAGON y LA BOXEADORA DE FALI. Tanda doble EL RETORNO DEL DRAGON y ESTEBAN DESNUDOS. Noche ESTABAN DESNUDOS Matinée, 5.-- y 4.-- Tanda y noche 6.-- y 4.50

IMPERIO Tel. 40451

Matinée, y tanda dobles CHINO LOS CABALLOS DE VALDEZ y EL HIJO DEL DRAGON AMARILLO Noche (sólo 21 años) LA TARANTULA DEL VIENTRE NEGRO Matinée, 5.50 - 4.00 Tanda y noche 6.00 - 4.50

ABAROA

Matinée, y tanda dobles DOS AMORES EN CONFLICTO (May. de 21 años) y HOSPITAL (21 años) Noche DOS AMORES EN CONFLICTO y Noticiero de Actualidad y Cortos. Matinée, Platea 5.50 - 4.00 Tanda y noche Platea 6.00 - 4.50

ILLIMANI Tel. 42755

Matinée, tanda y noche dobles CORTOS "Y" BEN HUR" Matinée 3.10 Tanda y noche 4.50

Música culta en CRISTAL
Hrs. 21.30
-"La bella durmiente" Ballet-Fragmentos Tchaykovsky
- Los pajaros--Suite Respighi
-Concierto para piano y Orq. en La menor, Op. 16 Grieg
Venga al mundo de Marlboro

Muy bien sazonado se brindará esta noche a las 21.30 en el cine 6 de Agosto el PATO A LA NARANJA.

Las exigencias cristianas dentro del ...

(Viene de la página 3)

de la Iglesia cuando la seguridad lleva consigo, de hecho, la verdadera paz, como consecuencia positiva de la colaboración entre los hombres, cuando la seguridad tiene definidos sus objetivos a través del ejercicio de participación nacional, cuando, en fin, la seguridad llega a corresponder plenamente a los imperativos del orden político y del orden moral.

35. Ligada a la realización del bien común, la seguridad es esencialmente un imperativo moral de supervivencia de la nación, la cual reclama cooperación consciente de todos los ciudadanos. Ahora bien, cuando en nombre de este imperativo el Estado restringe arbitrariamente los derechos fundamentales de la persona, subvierte el mismo fundamento del orden moral y jurídico.

36. La seguridad no debe ser privilegio de sistema, de clase y partidos. Es una responsabilidad del Estado en servicio de todos. Por eso no puede sacrificar derechos fundamentales para garantizar intereses particulares.

37. La seguridad, como bien de una nación, es incompatible con una permanente inseguridad del pueblo. Esta se configura en medidas arbitrarias de represión, sin posibilidades de defensa, en internamientos obligados, en desapariciones inexplicables, en procesos e interrogatorios afrentosos, en actos de violencia practicados por la valentía fácil del terrorismo clandestino y en una impunidad frecuente y casi total.

38. La seguridad como privilegio de un sistema, acabaría por constituirse en fuente última de derecho, creando, alterando y derogando normas jurídicas en función de los intereses del propio sistema De este modo se profundizaría un peligroso distanciamiento entre el Estado y la nación, entre el Estado identificado con un sistema y la nación no participante, o cuya participación sería tolerada en la medida en que sirviera para fortalecer un sistema. Ese distanciamiento se halla en la base de todos los regímenes totalitarios de derecha o de izquierda que son siempre la negación del bien común y de los principios cristianos.

39. Por buenas y mejor intencionadas que sean las personas que participan en un Gobierno, difícilmente podrán liberarse de sus principios ideológicos, Tiene validez la advertencia de Pablo VI: "El cristiano sacará de las fuentes de su fe y de la enseñanza de la Iglesia los principios y las normas oportunas para evitar el dejarse seducir, y después encerrar en un sistema cuyos límites y totalitarismo corren el riesgo de aparecer ante él demasiado tarde si no los percibe en sus raíces" (Octogesima adveniens 36).

LOS REGIMENES DE EXCEPCION

"Del orden jurídico deseado por Dios deriva el derecho inalienable del hombre a una seguridad jurídica protegida contra toda intrusión arbitraria" (Pío XII Navidad de 1942).

40. Toda sociedad política atraviesa momentos de crisis que pueden amenazarla de desintegración. La superación de tales momentos exige a veces regímenes de excepción que restablezcan las condiciones del funcionamiento de toda la sociedad. La lógica misma de estas condiciones exige que la excepción no se convierta en regla permanente e ilimitada.

41. Tales regímenes de excepción tienden a prolongarse, indefinidamente cuando se inspiran en una visión del orden social concebido como victoria constante sobre la subversión o una incesante revolución interna. Así se pierde de vista que el desarrollo integral es el que proporciona los medios de protección indispensables contra los riesgos que amenazan el orden público.

DESAFIO DEL DESARROLLO

"El desarrollo no se reduce al simple crecimiento económico. Para ser auténtico debe ser integral" (Populorum progressio, 14).

42. La respuesta al desafío del desarrollo resume las exigencias concretas del bien común para los países subdesarrollados. Tal respuesta implica obviamente un proceso de cambio. Este proceso, por otra parte, está sujeto a imperativos éticos que subordinan el desarrollo al objetivo fundamental del ser más del hombre y de todos los hombres.

43. El desarrollo que responde a las exigencias del bien común es el desarrollo integral, no sólo económico, sino social, cultural y religioso. La experiencia demuestra que el desarrollo económico no se traduce necesariamente en desarrollo social. El crecimiento económico a cualquier precio, determina la concentración de la renta en áreas geográficas limitadas y en estratos restringidos de la población, produciendo así, dentro de la misma nación, contrastes de riqueza y de miseria que son por sí mismos una afrenta a la justicia y a la equidad.

44. La promoción del desarrollo constituye un imperativo moral que obliga a todos de la misma forma que las exigencias del bien común. Nadie puede escapar de esta obligación.

45. El desafío del desarrollo impone sacrificios que, salvo en casos excepcionales, no son asumidos espontáneamente por la nación. En estas condiciones, un régimen autoritario, que confiere al poder ejecutivo mayor iniciativa y rapidez de decisión, puede atender mejor las urgencias del bien común. Para que tal régimen sin embargo, no sucumba al riesgo de evolucionar hacia régimen totalitario, es indispensable que se preserven y respeten la libertad y la dignidad de los otros poderes, del legislativo y del judicial, en el desempeño de sus funciones constitucionales.

46. Todo desarrollo, tiene un precio social, pero es una exigencia ética indeclinable que ese precio sea justo, sea equitativamente distribuido y tenga finalidad social. Tal precio no es justo cuando no hay equivalencia entre el valor de cada uno en el esfuerzo común y el valor de su participación en la riqueza producida. No es equitativamente distribuido cuando recae más pesadamente, y sin razón que lo justifique, sobre una parte de la nación más que sobre la otra. No tiene finalidad social cuando, sin traducirse en ventajas proporcionales para promover las condiciones de vida del pueblo, ocasiona la formación de clases privilegiadas.

47. El desarrollo integral, que responde a las exigencias del bien común, no se mide sólo por el crecimiento cuantitativo de valores mensurables; se mide también por valores cualitativos no contables. Un pueblo se desarrolla cuando crece en libertad y en participación, cuando tiene respetados sus derechos, o al menos dispone de recursos primarios de defensa como los expresados en el habeas corpus, cuando dispone de sistemas que disciplinan y aseguran mecanismos de control al poder ejecutivo cuando puede contar con el respeto a la representación de las comunidades intermedias y al derecho de la autoorganización de las instituciones sociales, como los partidos, los sindicatos y las universidades. Cuando su derecho a la información y a la circulación de las ideas no esté limitado por las formas arbitrarias de censura; cuando puede escoger con libertad a aquellos en quienes delega el ejercicio de la autoridad. Desarrollarse es participar con equidad. en los resultados de la colaboración de todos, y poder vivir en paz y en fraternidad y poder alimentar esperanzas fundadas de un futuro siempre mejor.

LA COMUNIDAD INTERNACIONAL

"El desarrollo integral del hombre no puede darse sin el desarrollo solidario de la humanidad" (Populorum progressio, 43).

48. Las decisiones políticas no pueden ser dictadas por ambiciones hegemónicas, ni tampoco inspirarse exclusivamente en intereses egoístas que perdiesen de vista los imperativos de una justicia supranacional. En efecto, todas las naciones del mundo son hoy solidarias en un destino común; o estimulando formas cada vez más sofisticadas de consumo y permitiendo una explotación devastadora de la naturaleza, caminan hacia un colapso; o decidiendo aceptar formas de realización humana con porcentajes de consumo más austeros y más igualitarios garantizan la supervivencia de la humanidad.

CONCLUSION

Mientras contemplamos con sincera preocupación pastoral la complejidad de los problemas de nuestra realidad terrena, volvemos al mismo tiempo una mirada de esperanza a Dios., Padre de las luces, de cuyas manos proceden todas las bendiciones y toda la posibilidad de hacer el bien (cf. Sant. 1, 17) y a todos los hombres de buena voluntad, a todos aquellos que, en las más diversas situaciones y circunstancias trabajan, luchan, sufren y esperan por un orden político cada vez más cristiano.

Como obispos del Brasil, queremos llevar a todos nuestra solidaridad, nuestro mensaje y nuestra esperanza Imploremos a Dios nuestro Señor en la oración y en la penitencia, y tengamos certeza de que, mirando a Jesucristo, Maestro de los corazones y Señor de la historia y unidos a El, viviremos de acuerdo con la verdad y creceremos en todo por la caridad (cf. Ef. 4, 15), bajo la protección de Nuestra Señora Aparecida, Madre, Reina y Protectora del Brasil.

LOS OBISPOS DEL BRASIL

...ención SANTA CRUZ
...NGUSTIOSO SUSPENSO
y ALTA TENSION...
Un puñado de personas atrapadas en un pavoroso infierno en llamas luchan por sus vidas!
...John ...SYTHE
Joseph CAMPANELLA

...EL COLOSO en LLAMAS
(THE BLAZING TOWER) - Technicolor - MAYORES ... AÑOS
MAÑANA ESTRENO Cine PALACE

¡VUELVEN MAS DIVERTIDOS QUE NUNCA!
LOS COMICOS DE AMERICA Y LA SUPER VEDETTE!!!
ALBERTO OLMEDO · SUSANA GIMENEZ · JORGE PORCEL

LOS HOMBRES PIENSAN SÓLO EN ESO
PROHIBIDA MENORES DE 21 AÑOS
con LUIS CALDERON - JULIO LOPEZ - RICARDO TRIGO - EMILIO VIDAL
participación especial de VIRGILIO GALINDO y JORGE PALACIOS
Libro Cinematográfico OSCAR VIALE y HECTOR MASELLI
Producción NICOLAS CARRERAS y LUIS OSVALDO REPETTO
Dirección: ENRIQUE CAHEN SALABERRY
EASTMANCOLOR Una película ARIES
OTRO SEXICIONAL IMPACTO DE "INCOFISA"
PROXIMO ESTRENO Cine SCALA

Industria
PRECISA EN EL ALTO DE LA PAZ ZONA INDUSTRIAL TERRENO DE 15.000 a 20.000 Mts. 2.
Referencias en horas de oficina a Teléfonos Nº. 40191-23993

TERRENO
Se compra al contado terreno o casa antigua en zona central de Miraflores. Aproximadamente 400 m2. Ofertas a: Rosendo Gutierrez Nº 550, teléfono 25613, casilla 6099.

NO CORTAN... NI PINCHAN... SOLO HACEN COSQUILLAS CON LAS ESPADAS!!
5 LOCOS MOSQUETEROS
todo público
...OS HNOS. CHARLES arman las más tremendas y ...ocosas aventuras..!
eastmancolor
Un film de ANDRE HUNEBELLE
HOY GRAN CINE MEXICO HOY
con: JULIO IGLESIAS "La Vida Sigue Igual"

El nuevo JAMES BOND en la más espectacular de sus películas!!

ALBERT R BROCCOLI, HARRY SALTZMAN presentan
ROGER MOORE como JAMES BOND 7
en la obra de IAN FLEMING
"007 VIVA Y DEJE MORIR"
("Live And Let Die")
Technicolor - TODO PUBLICO
Dirigida por Guy Hamilton
PROXIMO GRANDIOSO ESTRENO CINE UNIVERSO

RODANIA
UNA JOYA INIGUALABLE QUE MARCA EL TIEMPO
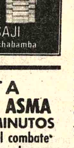
Relojería ASAJI
España 5969 - Cochabamba

QUITA ATAQUE DE ASMA EN POCOS MINUTOS
Fórmula especial combate la causa del ataque de asma
EL ASMA proviene de desórdenes alérgicos, tóxicos, nerviosos, etc., pero la causa del ataque o ahogo asmático es la inflamación de los bronquios. Esta inflamación reduce el diámetro de los bronquios e impide el paso libre y normal del aire. Para quitar el ahogo, la inflamación bronquial debe ser eliminada primero, y para ese fin se ha perfeccionado una fórmula que quita rápidamente la inflamación de los bronquios, permitiéndole expulsar la flema y respirar a todo pulmón. NEOASMA es el nombre de este producto que se presenta en tabletas fáciles de tomar y en sobres de papel celofán que permite tenerlo siempre a mano.
N-18

National
ARTEFACTOS PARA EL HOGAR DE FAMA MUNDIAL

INGENIERO
ó técnico con experiencia en fábrica de cal, precisamos, solicitar hora para entrevista al teléfono 24921 ó casilla 2770 - La Paz.

LAURO Y CIA.
...DA LA BIENVENDA A LOS FABULOSOS
IRACUNDOS

INTERNACIONAL
LOS ESCUDOS
SABADO
DOMINGO 5 - HS. 10
TEATRO AL AIRE LIBRE

GRAN PREMIER DE GALA
HOY NOCHE - Hs. 21:30 HOY
Auspicia: EL CIRCULO DE DAMAS BOLIVIANO-CHILENAS - A beneficio de Obras Sociales
Un marido celoso pierde más pronto a su esposa que un marido astuto e inteligente!
prohibida para menores de 21 años

MONICA VITTI
UGO TOGNAZZI
PATO A LA NARANJA
Director Luciano Salce
a colores
ANDINA
Canje de Tickets en boleterias desde las 10a.m.
Cine 6 DE AGOSTO

PRESENCIA Deportes

La Paz, Bolivia, viernes 3 de junio de 1977

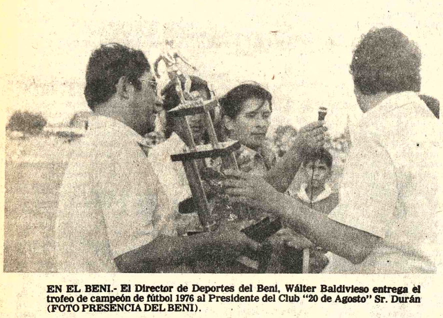

EN EL BENI.- El Director de Deportes del Beni, Wálter Baldivieso entrega el trofeo de campeón de fútbol 1976 al Presidente del Club "20 de Agosto" Sr. Durán (FOTO PRESENCIA DEL BENI).

Designaron árbitros para el triangular

Selección comenzó trabajo

Ayer a las 14 horas comenzó la concentración del seleccionado nacional de fútbol con miras a su participación en la ronda eliminatoria frente a Brasil y Perú.

Apróximadamente a las 12.20 partió el Jet del LAB, conduciendo a los jugadores de la Asociación de Fútbol de La Paz.

PRESENCIA tuvo la oportunidad de conversar con algunos de los componentes, que manifestaron sus deseos de hacer un buen papel .

"Destacarón que será necesario el apoyo del público cruceño, durante toda esta fase de preparación y que sin duda viajarán a la sede del triangular con los firmes deseos de cumplir un buen papel".

Edgar Peña, llegó a La Paz y durante varias horas se reunió con el Presidente de la Federación Boliviana de Fútbol, para coordinar el trabajo de la Selección Nacional en la capital oriental. La selección está alojada en el Hotel Cortez.

La Federación Internacional de Fútbol Asociado (FIFA) mediante su Secretario General ha hecho conocer la terna de jueces para los partidos en Cali, que debe sostener Bolivia frente a Brasil y Perú.

El texto del mencionado cable dice lo siguiente: "El Señor José María Codesal nos comunicó las ternas arbitrales para los partidos en Cali, como figuran a continuación:

10-7-77 : Brasil- Perú Trío Argentino: Comesaña, Coereza-Romero.

14-7-77: Brasil vs. Bolivia: Trío Chileno: Silvagno-Hormazabal, Lira.

17-7-77. Perú vs. Bolivia: Trío Uruguayo: Barreto, Cerullo, Da Rosa.

Brasil se preocupa por cambio de sede

RIO DE JANEIRO, 2 (LATIN)—La Confederación Brasileña de Deportes (CBD) se mostró preocupada por informaciones procedentes de Colombia, advirtiendo del posible cambio de sede para el triangular sudamericano clasificatorio para el mundial de Argentina.

Según esas informaciones , el Presidente de la Federación Colombiana de Fútbol , Alfonso Senior dijo que en lugar de Cali, la sede podría ser Medellín.

Este cambio se adoptaría en caso de que las autoridades municipales de Cali insistan en cobrar un impuesto del 14 por ciento para espectáculos internacionales deportivos a cumplirse en el Estadio Pascual Guerrero de esa ciudad.

Ese estadio fue escogido por la Federación Internacional de Fútbol Asociado (FIFA) para el triangular que deberán disputar Brasil, Bolivia y Perú, que clasificará a los dos primeros para el mundial de Argentina.

Según la CBD, ello demandaría mayores gastos para Brasil, pues tendría que enviar una nueva comisión que estudie las posibilidades de concentración y alojamiento para su delegación.

Para Mozart Giorgio, dirigente de la CBD, las declaraciones de Senior constituirían sólo una forma de presionar a las autoridades de Cali para que rectifiquen su decisión de gravar el triangular con ese impuesto del 14 por ciento.

Brasil debía decidir en las próximas horas el lugar de concentración de su equipo en Cali, entre las tres opciones que ya fueron estudiadas: un hotel en Buga a 96 kilómetros de Cali, la Universidad de Buena Ventura, a 10 kilómetros y la Fundación Rockefeller, a 20 kilómetros de la ciudad sede.

Wilsterman presentó proyecto para torneo

Con La Paz, Cochabamba y S. Cruz

COCHABAMBA, 2 (PRESENCIA) - El directorio del club Wilsterman de esta ciudad está influyendo en la Asociación de Fútbol local, Santa Cruz y probablemente en La Paz para realizar un torneo nacional con intervención de cuatro clubes de Santa Cruz, La Paz y Cochabamba y posiblemente dos de Oruro para superar el nivel técnico actual.

El interesante planteamiento que lleva las firmas de Alfredo Salazar y Carlos Peñaloza máximos ejecutivos "rojos" se estudiará en la asociación local en sus próximas reuniones.

EL PROYECTO

El proyecto presentado por Wilsterman es el siguiente: 1.- La organización de un campeonato integrado con cuatro equipos por cada una de las asociaciones de La Paz, Santa Cruz y Cochabamba en las condiciones que se detallan.

(Por ser los últimos campeones de sus respectivas asociaciones participarían los clubes Bolívar, Oriente Petrolero y Wilsterman, que a más de esa condición son los más taquilleros a nivel nacional.

B) A los tres restantes equipos de cada asociación, elegirá la Asociación respectiva cuidando lógicamente, que sean los que puedan cumplir las mejores campañas y representarlas dignamente. En el caso de Cochabamba se podría hacer una reclasificación sobre la base de los actuales resultados y ubicaciones en el integrado con Santa Cruz o elegirlos directamente de acuerdo con todos y cada uno de los clubes de profesional "A".

C) En el campeonato integrado que se propone el primer clasificado de cada asociación, sería reconocido como campeón local y en esa calidad tendría derecho a intervenir en el campeonato Simón Bolívar.

D) Los cuatro equipos que no intervienen en el campeonato integrado que se propone, jugarían el torneo local, en partidos preliminares de los interdepartamentales y en dos ruedas (en el integrado hay 22 partidos y en el local sólo 6).

E) El equipo campeón del torneo local tendría la calidad de subcampeón departamental, y junto con el equipo mejor clasificado de cada asociación en el integrado que se propone, representaría a la asociación en el campeonato "Simón Bolívar".

F) De los cuatro equipos locales que jueguen el torneo local, el último descendería de categoría.

G) Para completar los partidos preliminares del integrado que se propone se realizaría un campeonato de cuartas especiales con representativos de los 8 equipos de profesional a que estarían integrados por jugadores nacionales no mayores de 20 años.

H) El torneo integrado que se propone se jugaría en dos ruedas todos contra todos.

2.- En el aspecto económico se ha pensado que puede optarse por el siguiente procedimiento:

A) Las entradas por la naturaleza del campeonato integrado que se propone, se incrementarían en pesos 5, incremento que sería manejado por un comité mixto y que serviría para solventar gastos de pasajes, alojamiento y arbitraje y, en su caso, para premiar al campeón y subcampeón del integrado. Estos 5$b. no ingresarían al "borderó".

B) De la recaudación bruta se deduciría en cada asociación la suma que se convenga entre $b. 10.000 y 20.000 como bolsa fija para el visitante que percibiría esa cantidad libre de gastos de pasajes, estadía, alojamiento que se cubriría con los $b.5 de recargo a que hace referencia el acápite anterior.

C) Del saldo convertido en 100% se descontaría el 25% para cada asociación con destino a impuestos a la Renta o municipales, administración de campos deportivos, divisiones inferiores y gastos administrativos de la propia asociación.

D) Del saldo del 750% convertido nuevamente en 100% el club actuante como interdepartamental, vale decir, en el integrado, llevaría el 50%. Como en algunas fechas tienen que actuar dos locales en el integrado, uno de ellos hará de visitante en la primera rueda y llevará la bolsa fija y el otro como local tendrá el 50%.

E) De los restantes 50%, convertidos nuevamente en 100% el ganador del torneo local percibirá el 60% y el perdedor el 40%.

3.- Un campeonato como el que se propone, a más de posibilitar de superar la crítica situación económica, contribuiría muy positivamente a la superación del fútbol nacional y, el torneo de cuartas especiales, permitirá promover nuevos valores.

Reunión pre Bolivariana de medicina en el país

Los días 4, 5 y 6 de agosto de este año se realizará en esta capital un coloquio Pre-Bolivariano de medicina deportiva bajo el auspicio del Comité Organizador de los Bolivarianos y la Sociedad Boliviana de Medicina Deportiva.

Al mencionado evento asistirán médicos deportólogos en representación de los diferentes países Bolivarianos. Cada país estará representado por un profesional.

En el citado coloquio médico-deportivo se considerarán asuntos relacionados al campo específico teniendo en cuenta la próximidad de los Juegos Bolivarianos.

Equipo chino de volibol actuará el próximo lunes

El lunes 13 de junio se presentará en el Coliseo Cerrado la Selección de China Nacionalista. La Federación Boliviana hizo conocer la noticia, anunciando que su rival será un combinado nacional.

El sexteto chino llegará el sábado en la noche y se alojará en el Hotel Sucre.

El elenco europeo jugará un sólo partido, en vista del programa intenso que debe cumplir por varios países sudamericanos.

DELEGACION

La delegación del Seleccionado Chino es la siguiente:

Hsu Chin-Ten, presidente; Tsai Chiang-Lai, Director; James I.V. Chan, Secretario Ejecutivo; Lin Chau-Mou, Secretario Administrador; Tseng Hao-Shyang, entrenador; Tah-Ren-Fu, Reportero de Televisión; Chuan Ling, fotógrafo de prensa.

Jugadores : Su Shuei-Sheng, Wen Ching-Jou, Chang, Jog Hsiang; Ban Yuan Chen; Bor Whan Lin; Hwang Jing Kwin; Jeng Wher Hwang; Fong-Her Sheu; Chen Ming-Chung; Han-Bin Ling; Hsu Jen-Jung; Chang, Wen-Hsiung.

PRESELECCIONADOS

Fueron nominados los preseleccionados nacionales de Volibol con miras a los Juegos Bolivarianos.

RAMA FEMENINA: JUVENILES: Judy Triantáfilo, Mercedes Arteaga, Carmen Ameller, Marilyn Triantáfilo, Gabriela Avila, Gisela Hisenovich, Carmen Rocabado, Corina Rea, Patricia Romero, Roxana Tapia, Cecilia Porras, Ismael Leyes, Cinthia Ismael, Evelyn Ismael, Yoko Yamashiro, Sfia Dajer y Jenny Inturias.

MAYORES: Gabriela Valdivia, Cristina Cortez, Maria Reneé Arce, Ana Maria Vedia, Martha Torrico, Martha Rico, Candelaria Villarroel, Roxa... la Barra, Gloria Pinto, Ana... Arteaga, Carmen T. de Valdi... Magaly Pardo.

Alemanes federales rumbo a continente sudamericano

FRANCFURT, ALEMANIA FEDERAL, JUN 2 (AFP)-- La selección Germano-occidental de fútbol salió hoy hacia América del Sur, donde se enfrentará con Argentina, Uruguay , Brasil y México, en una gira de 14 días por el nuevo continente.

Los alemanes jugarán los cinco, ocho, doce y catorce de junio en Buenos Aires, Montevideo, Río de Janeiro y Ciudad México, respectivamente.

Estos cuatro encuentros , retransmitidos en directo por la televisión de Alemania Federal, suponen una preparación para los campeonatos mundiales de 1978, en Argentina.

Cinco de los 20 jugadores seleccionados por Helmut Schoen participaron en 1974 en el campeonato del mundo, que ganaron precisamente ellos.

En general, los veinte hombres que llevan a cuestas una temporada muy cargada y recorrerán 35.000 km en avión, se hallan en un estado de salud satisfactorio, excepción hecha del portero Sepp Maier, quien siente molestias en el peroné.

Perú se impuso por 2 goles a 1 a un equipo de Costa Rica

SAN JOSE DE COSTA RICA, JUN 2 (AFP)-- La selección peruana de fútbol derrotó anoche aquí por dos goles a uno al conjunto local Sport Herediano, en un partido amistoso.

Los locales , tercero en el campeonato costarricense, abrieron el marcador a los 6 minutos por mediación de... y Sotil empató a los ... penal.

Los sudamericanos ... joraron su rendimiento ... segundo tiempo, mostra... entonces muy superiores a... y a los 14 minutos Velá... anotó el que había de ser... de la victoria.

Incertidumbre en Perú debido a posible cambio de la sede

LIMA, 2 (LATIN)-- Bajo el título "La liguilla nos preocupa" un diario peruano tradujo hoy la incetidumbre surgida en el ámbito futbolístico local luego de conocerse aquí versiones sobre el posible cambio de sede del torneo triangular clasificatorio sudamericano para la copa mundial del año próximo en la Argentina.

Los seleccionados de Perú, Brasil y BOLIVIA deben enfrentarse entre sí para definir dos plazas para la copa, en tanto el último dirimirá con Hungría , ganador del grupo nueve de Europa, un puesto más con partidos de ida y vuelta.

En principio el torneo triangular, al que se denomina popularmente como "liguilla", debía disputarse en la ciudad colombiana de Cali del 10 al 17 de julio.

Definen suerte de triangular

BOGOTA, JUN, 2 (AFP)-- La suerte del triangular premundialista de fútbol programada para julio próximo en Cali, Colombia, se definirá este fin de semana aseguró hoy la Federación Colombiana .

"Habrá una solución y estamos seguros que la misma será satisfactoria para todos", puntualizó el presidente de la entidad, Alfonso Senior.

Recordó que mañana viernes viajará a Cali, 500 kms. al oeste de Bogotá , acompañado del secretario de la Federación Nacional, Adriano Tribin " con el convencimiento de lograr una rápida solución, dada la tónica positiva demostrada por las autoridades civiles regionales y el respaldo de los dirigentes deportivos de la ciudad", subrayó el portavoz.

En ese certamen del 10 al 17 de julio, los seleccionados de Brasil, Perú y Bolivia disputarán dos casillas para el campeonato del mundo Argentina-78.
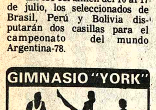
EL CUERITO M. R.
NUEVA...! FABRICA
Av. Montes N° 446 450 Casilla 2177- Tel. 26987 LA PAZ
Ventas por MAYOR